

SAMSUNG TECHWIN

네트워크 카메라

제품 사용 설명서

SNP-6201/SNP-6201H



A급 기기(업무용 방송통신기자재)

이 기기는 업무용(A급) 전자파적합기기로서 판매자 또는 사용자는 이 점을 주의하시기 바라며, 가정외의 지역에서 사용하는 것을 목적으로 합니다.

www.samsungcctv.co.kr

본 제품은 대한민국에서만 사용하도록 만들어져 있으며, 해외에서는 품질을 보증하지 않습니다.
FOR KOREA UNIT STANDARD ONLY

SAMSUNG

네트워크 카메라

제품 사용 설명서

Copyright

©2014 Samsung Techwin Co., Ltd. All rights reserved.

Trademark

 삼성테크윈은 삼성테크윈(주)의 로고입니다.
본 제품의 모델명은 삼성테크윈(주)의 등록상표입니다.
이 밖에 이 문서에 언급된 상표는 해당 회사 고유의 등록상표입니다.

Restriction

이 문서의 저작권은 삼성테크윈(주)에게 있습니다. 삼성테크윈(주)의 공식 승인없이 이 문서의 내용을 복제, 배포 및 재생산 할 수 없고, 임의로 변경할 수 없습니다.

Disclaimer

삼성테크윈(주)는 이 문서에 수록된 정보의 완결성과 정확성을 검증하기 위해 최대한 노력하였으나 이에 대해 보증하지는 않습니다. 문서의 사용 결과에 따른 책임은 전적으로 사용자에게 있습니다. 삼성테크윈(주)은 사전 예고 없이 이 문서의 내용을 변경할 수 있습니다.

Warranty

정상적인 사용 조건에서 제품을 운용했음에도 제품이 제대로 동작하지 않을 경우, 삼성테크윈(주)에서 무료로 수리해 드립니다. 보증 기간은 3년이며, 다음과 같은 상황은 보증에서 제외됩니다.

- 시스템 운용과 관련 없는 프로그램을 실행하여 시스템이 잘못된 동작을 한 경우
- 시간 경과에 따른 제품의 변화 또는 사용 중 자연적 마모에 의한 이상

※ 제품의 외관, 사양등은 성능 개선을 위해 예고 없이 변경될 수 있습니다.



※ 최초 관리자 ID는 “admin”이며, 비밀번호는 최초 로그인 시 설정해야 합니다.

안전하게 개인정보를 보호하고, 개인정보도용 피해를 예방하기 위해 3개월 마다 주기적으로 비밀번호를 변경하세요.
부주의한 비밀번호 관리로 인한 보안 및 기타 문제의 책임은 사용자에게 있으므로 각별히 주의하세요.

개요

안전을 위한 주의사항

제품을 올바르게 사용하여 위험이나 재산상의 피해를 미리 막기 위한 내용입니다. 반드시 지켜 주시기 바랍니다.

 경고 지키지 않았을 경우 사용자가 사망하거나 중상을 입을 수 있습니다.	 주의 지키지 않았을 경우 사용자가 부상을 당하거나 재산상의 손해를 입을 수 있습니다.
--	--

전원 관련

경고

전원 및 신호선 연결 시 외부 연결 단자를 확인 하시고 연결 하세요. 알람 단자에는 알람 신호선을 연결하시고, AC 전원 입력 단자에 AC 어댑터를 올바르게 연결하세요.

전원을 잘못 연결하면 화재, 감전, 고장의 원인이 됩니다.

연기가 나거나 이상한 냄새가 날 때는 사용을 중단하세요. 이때는 곧바로 전원을 분리 후 서비스센터에 연락 해주세요. 그대로 계속 사용하면 화재, 감전의 원인이 됩니다.

주의

전원 연결단자에 전원선을 확실히 고정 후 사용하세요.

접속이 불완전한 경우는 화재의 원인이 됩니다.

설치 관련

경고

반드시 본 제품 구입 시 제공된 어댑터를 사용하세요.

화재, 감전, 고장의 원인이 됩니다.

천둥, 번개가 치면 카메라에 문제가 생길 수 있습니다.

설치 시 접지 등 낙뢰에 의한 파손이 최소화될 수 있도록 주의하세요.

카메라와 인스톨베이스 구성품은 동일 모델의 제품으로 체결하여 설치해 주세요.

두 부품 체결전 반드시 제품 모델명을 확인해 주세요.

다른 모델의 구성품과 혼용시 제품 파손의 위험이 있습니다.

개요

⚠ 주의

카메라를 벽이나 천장 등에 설치 시
안전하고 확실하게 고정하세요.
낙하로 인한 부상의 원인이 됩니다.

카메라 위에 전도성 물질
(드라이버, 동전, 쇠붙이 등) 및
물이 차있는 용기 등을 놓지
마세요.
화재, 감전, 낙하로 인한 상해의
원인이 됩니다.

하나의 어댑터에 여러대의 카메라를
연결해서 사용하지 마세요.
용량 초과 시 이상 발열 및 화재의
원인이 됩니다.

비, 물에 노출되는 곳에 설치하지
마세요. (SNP-6201)
카메라 내부에 물이 들어가면
고장의 원인이 됩니다.

방사능에 노출되는 곳에 설치하지
마세요.
CMOS 손상의 원인이 됩니다.

참 고

습기 먼지나 그을음 등이 많은
장소에 설치하지 마세요.
화재, 감전의 원인이 됩니다.

제품에 물건을 떨어뜨리거나
충격을 주지 마세요. 진동이
심한 곳이나 자석종류가 있는
곳으로부터 멀리해 주세요.

온도가 너무 높은 곳 (55°C 이상)이나
낮은 곳 (SNP-6201:영하10°C 이하/
SNP-6201H:영하50°C 이하(AC24V
Mode)), 영하30°C 이하(PoE+
Mode)이나 습도가 많은 곳에
설치하지 마세요.
화재, 감전의 원인이 됩니다.

직사광선이 들어오는 곳이나
난방기구 등 열이 나는 곳을 피해
주세요.
화재, 감전의 원인이 됩니다.

설치된 제품을 이동하고자 할 때에는
반드시 전원을 끄고 옮기거나 재설치
하세요.
화재, 감전의 원인이 됩니다.

바람이 잘 통하는 곳에 설치하세요.
화재 및 고장의 원인이 될 수
있습니다.

청소 관련

참 고

청소 시 제품의 각 부분에 직접
물을 뿌리지 마세요.
화재, 감전의 원인이 됩니다.

제품 표면은 마른 수건으로 가볍게
닦아 주세요.
화학 약품이나 세척제 등은 표면을
변질시키고 칠을 벗겨지게 하므로
절대 사용하지 마세요.

설치 및 사용상의 주의

- 사용자 임의로 카메라를 분해하지 마세요.
- 카메라 취급 시 항상 주의하세요.
- 카메라를 주먹으로 치거나 흔들지 않도록 하고 부주의한 보관이나 오동작으로 카메라에 손상을 입히지 않도록 주의하세요.
- 카메라를 비가 오는 장소나 습기가 많은 장소에 설치하지 않도록 주의하고 젖은 장소에 두고 동작하지 마세요.
- 카메라의 몸체를 강력 연마제 등으로 세척하지 말고 더러워졌을 때에는 마른 헝겊을 이용하여 몸체를 닦아내세요.
- 카메라를 직사광선이 비치지 않는 서늘한 곳에 설치하세요.
- 직사광선이 비치는 곳에 두면 제품에 좋지 않은 영향을 줄 수 있습니다.
- SD 카드를 구부리거나 던지지 마세요.
- 온도가 높은 곳, 습기가 많은 곳, 먼지가 많은 곳에 SD 카드를 보관하거나 사용하지 마세요.
- SD 카드 단자에 이물질이 묻지 않도록 주의하세요.
- 이물질이 묻은 경우에는 부드러운 헝겊으로 닦아 주세요.
- 카메라 전원을 끄거나, SD 카드를 빼려면 <저장>에서 장치를 <사용 안함>으로 설정하고 [적용 (적용)] 버튼을 누르세요. (88쪽)
- SD 카드의 수명이 다하면 데이터가 저장되지 않습니다. 이러한 경우에는 SD 카드를 새로 구입 하세요.
- 본 제품을 설치하기 전 또는 사용 중에 삼성 웹 사이트 www.samsungcctv.co.kr 을 방문하셔서 최신 S/W 버전을 확인하시고 다운로드하여 업데이트를 권장합니다.
- 제품 CVBS 출력단자는 카메라 설치 편의성을 위한 단자이며 감시용으로 부적합 합니다.
- 제품에 강한 충격을 가할 경우, 카메라 파손 또는 우천시 침수의 원인이 될 수 있습니다.
- 돔 커버의 내외부가 이물질로 인해 오염된 경우에는 화상 및 화질에 영향을 미치므로 정기적으로 청소를 하여 주십시오.
- 돔 커버에 붙어있는 보호시트는 설치공사 완료 후에 제거하세요.
- 주위온도가 -50°C 이하의 환경에서는 사용할 수 없습니다.
- -50°C 환경에서 제품 설치 장소에 따라 해동되지 않을 수 있습니다.
- 항상 전원을 인가하여 제품 내부 온도가 -10°C 이상이 되도록 하세요.
- 저온 환경에 제품이 방치된 경우, 정상 동작하는데 최대 3시간이 소요됩니다.
- -40°C 이하 환경에 제품 방치 후 전원을 켜 경우, 시간을 재설정하세요.
- 보안강화를 위하여 특수문자, 숫자, 영문 대문자, 소문자 중 다양한 조합으로 비밀번호를 설정하여 사용하시기를 권장합니다.



삼성테크윈은 지구환경보전을 위하여 제품과 관련된 전 과정에서 환경을 고려하고 있으며, 고객에게 보다 친환경적인 제품을 제공하기 위하여 다양한 활동을 추진하고 있습니다. 에코(Eco)마크는 친환경제품을 만들기 위한 삼성테크윈의 의지이며, 유럽의 환경규제(RoHS)에 만족하는 제품임을 의미합니다.

개요

목차

개요

3

- 3 안전을 위한 주의사항
- 5 설치 및 사용상의 주의
- 8 특징
- 8 PC 시스템 권장 사양
- 9 SD/SDHC 카드 권장 사양
- 9 구성품 확인하기
- 11 각 부분의 명칭 및 기능 (SNP-6201)
- 13 각 부분의 명칭 및 기능 (SNP-6201H)

설치 및 연결

16

- 17 다른 기기와 연결하기
- 18 설치하기
- 28 SD 카드 넣기/빼기
- 29 메모리 카드 정보 (별매품)

네트워크 연결 및 설정

30

- 30 LAN 환경에서 직접 카메라 설치하기
- 31 DHCP 방식의 DSL/Cable 모뎀에 직접 카메라 설치하기
- 32 PPPoE 모뎀에 직접 카메라 설치하기
- 33 PPPoE/Cable 모뎀을 연결한 IP 공유기에 카메라 설치하기
- 34 IP 인스톨러의 명칭 및 기능
- 35 Static IP 설정하기
- 38 Dynamic IP 설정하기
- 39 포트 포워딩 (포트 맵핑) 설정하기
- 41 공유된 로컬 PC에서 카메라 접속하기
- 41 외부의 원격 PC에서 인터넷으로 카메라에 접속하기

웹뷰어

42

- 42 카메라에 접속하기
- 43 비밀번호 설정하기
- 43 로그인하기
- 44 Silverlight Runtime 설치하기
- 47 STW 웹뷰어 플러그인 설치하기
- 49 라이브 화면 사용하기
- 52 녹화된 영상 재생하기

설정 화면

58

- 58 설정하기
- 58 비디오 & 오디오 설정하기
- 78 네트워크 설정하기
- 87 이벤트 설정하기
- 103 시스템 설정하기
(초기값 언어는 영어로 설정되어 있습니다.
“제품 정보”에서 언어를 먼저 변경하세요.)

부록

110

- 110 딥스위치 설정하기
- 120 카메라 배선하기
- 121 사양
- 125 외관도
- 127 문제 해결하기
- 129 Open source license notification on the product

개요

특징

- Full HD급 영상 지원

- 멀티 스트림 지원

본 네트워크 카메라는 서로 다른 해상도 및 품질의 영상을 서로 다른 코덱으로 동시에 출력할 수 있습니다.

- 웹 브라우저를 통한 모니터링

인터넷 웹 브라우저를 통해, 로컬 네트워크 환경에서 뿐만 아니라 외부 인터넷에서도 영상을 볼 수 있습니다.

- 알람 기능

이벤트가 발생하면, 관련된 영상을 사용자가 등록한 이메일 및 FTP 서버로 전송하거나 SD 카드에 저장하거나 알람 출력 단자로 신호를 내보냅니다.

- 화면변화 감지 기능

영상 감시를 방해하는 상황을 감지합니다.

- 움직임 감지 기능

카메라 입력 영상에서 움직임을 감지합니다.

- 영상 분석 기능

카메라 입력 영상에서 영상 분석 조건을 만족하는 이벤트를 감지합니다.

- 얼굴 감지 기능

카메라 입력 영상에서 얼굴을 감지합니다.

- 오디오 감지 기능

지정한 레벨 이상의 오디오 발생을 감지합니다.

- 네트워크 단절 자동 감지

네트워크 단절을 감지하여 이벤트를 발생시킵니다.

- ONVIF 지원

본 장비는 ONVIF Profile-S를 지원합니다.

자세한 내용은 www.onvif.org 를 참고하세요.



Driving network video through global standardization

PC 시스템 권장 사양

- CPU : Intel Core 2 Duo 2.6GHz 이상

- 해상도 : 1280X1024 이상

- 메모리 : 2GB 이상

- 지원 OS : Windows XP / VISTA / 7, MAC OS X 10.7

- 지원 웹브라우저 : Microsoft Internet Explorer (Ver. 10 ~ 7)

Mozilla Firefox (Ver. 19 ~9) ※ Windows Only

Google Chrome (Ver. 25 ~ 15) ※ Windows Only

Apple Safari (Ver. 6.0.2(Mac OS X 10.8, 10.7 only), 5.1.7) ※ Mac OS X only

- Windows 8은 데스크탑 모드에서만 지원합니다.
- 공식 사이트에서 릴리즈 된 버전이 아닌 베타 버전 혹은 개발자 버전은 지원하지 않습니다.
- IPv6 접속은 Windows 7을 권장합니다.
- Safari Browser는 Mac OS X에서만 지원합니다

- 비디오 메모리 : 256MB 이상



- 비디오 카드의 드라이버가 올바르게 설치되지 않거나 최신 버전이 아닐 경우 영상이 정상적으로 재생되지 않을 수 있습니다.
- 2개 이상 모니터를 사용하는 경우 시스템 사양에 따라 재생 성능이 떨어질 수 있습니다.
- 멀티 브라우저를 사용할 경우 Intel Core 2 Duo 2.93GHz 이상을 권장합니다.

SD/SDHC 카드 권장 사양

- 4GB ~ 32GB
- 본 카메라는 다음과 같은 제조사의 메모리 카드 사용을 권장합니다.
SD/SDHC 카드 : Sandisk, Transcend
- 최소 Class 6 규격 이상의 메모리 카드 사용을 권장합니다.

구성품 확인하기

다음의 구성품이 모두 포함되어 있는지 확인하세요.

외관	품명	수량	용도	모델명
	카메라	1		SNP-6201 또는 SNP-6201H
	설명서 및 설치 소프트웨어 CD, CMS 소프트웨어 DVD	2		
	제품 사용 설명서	1		
	전원 어댑터 (AC 24V, 2.5A)	1	전원 연결시 사용	
	BNC 케이블	1	휴대용 디스플레이에 연결하여 카메라 테스트	

개요

외관	품명	수량	용도	모델명
	인스톨 베이스	1	실내에 설치 또는 천장 매립형 하우징에 설치할 경우	SNP-6201
	태핑 나사	4	천장 설치시 사용	
	템플릿	1	설치 작업 시 가이드	
	인슐레이션 시트	1	습기가 많은 곳에 설치시 사용	
	육각나사	3	인스톨 베이스와 카메라 본체 결합에 사용	SNP-6201H
	L 렌치	1	인스톨 베이스와 카메라 본체 결합 후 고정시 사용	
	인스톨 베이스	1	실외 설치를 위한 브라켓	

각 부분의 명칭 및 기능 (SNP-6201)

외부

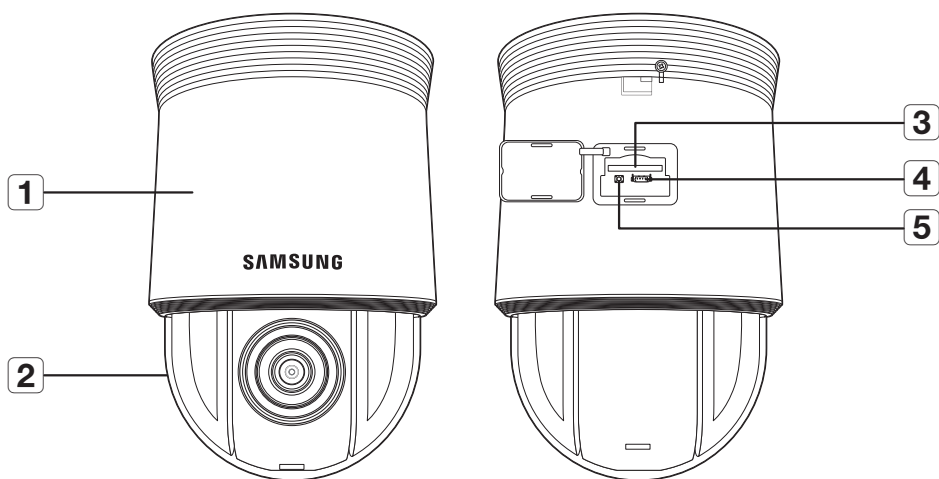

명칭	기능 설명
1 본체	내부 PTZ 메커니즘을 직사광선과 외부 충격으로부터 보호합니다.
2 돔 커버	렌즈 및 본체를 보호하기 위해 씌우는 뚜껑입니다.
3 SD 카드 삽입구	SD 카드를 삽입하기 위한 단자입니다.
4 서비스단자 (A/S단자)	사용자가 사용하지 않는 단자입니다.
5 초기화 버튼	약 5초간 누르면 카메라의 설정을 공장 초기화 합니다.

개요

설치면

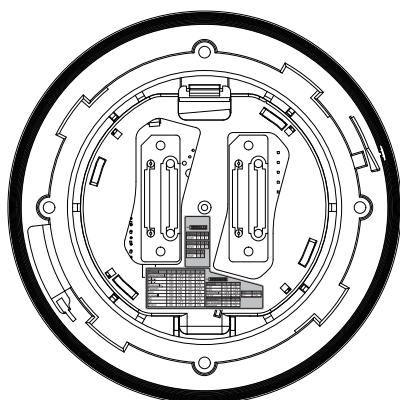

인스톨 베이스 내부

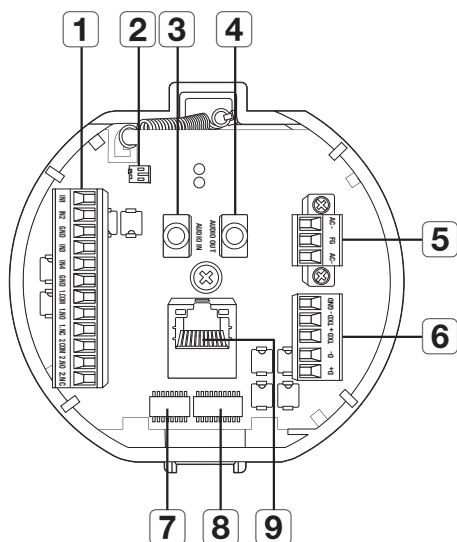

명칭	기능 설명
1 알람 입출력 단자	알람 입출력 케이블을 연결하는 단자입니다.
2 비디오 출력 단자	아날로그 비디오 신호 출력 단자입니다. (설치용)
3 오디오 입력 단자	오디오 입력 케이블을 연결하는 단자입니다.
4 오디오 출력 단자	오디오 출력 케이블을 연결하는 단자입니다.
5 전원 연결 단자	전원을 연결하는 단자입니다.
6 통신 연결단자	RS-485/422 통신을 연결하는 단자입니다.
7 ID 설정 스위치	카메라 ID를 설정합니다.
8 통신 설정 스위치	통신 속도 및 프로토콜을 설정합니다.
9 네트워크 연결부	PoE+나 이더넷 케이블을 통하여 네트워크와 연결하는 단자입니다.

각 부분의 명칭 및 기능 (SNP-6201H)

외부

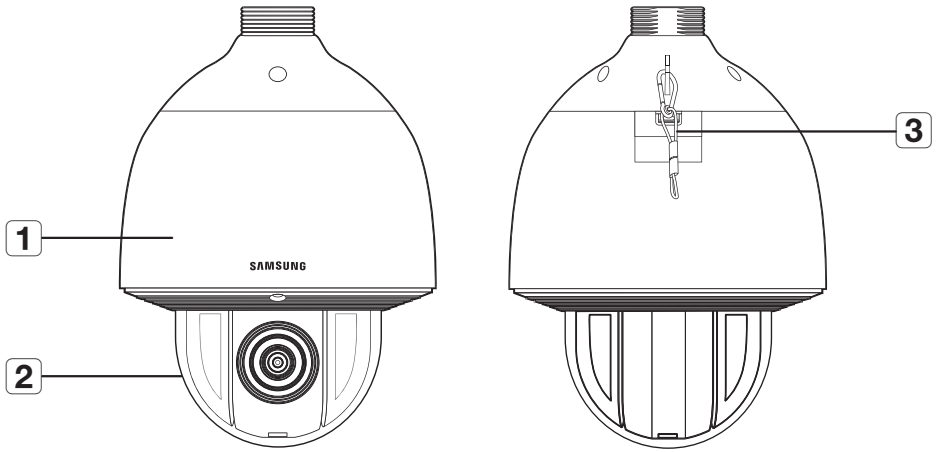

명칭	기능 설명
1 본체	내부 PTZ 메커니즘을 직사광선과 빗물, 외부 충격으로부터 보호합니다.
2 돔 커버	렌즈 및 본체를 보호하기 위해 씌우는 뚜껑입니다.
3 안전케이블	설치시 제품의 추락을 방지하는 케이블입니다.

개요

내부

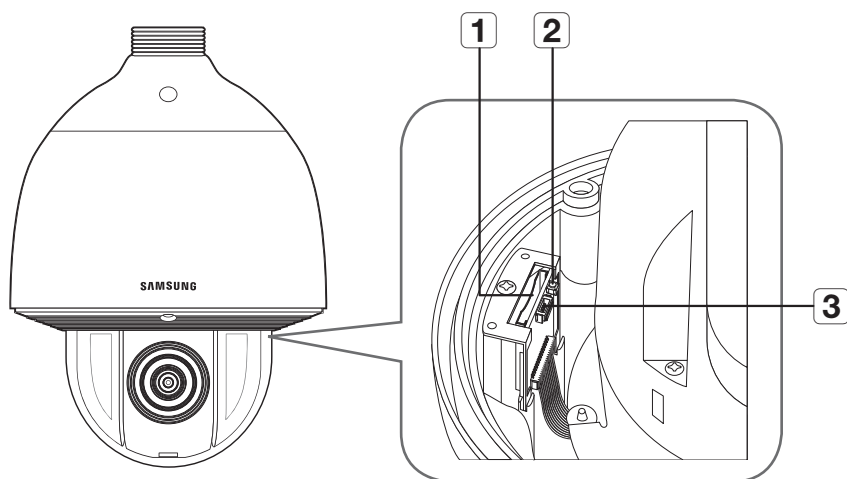

명칭	기능 설명
1 SD 카드 삽입구	SD 카드를 삽입하기 위한 단자입니다.
2 초기화 버튼	약 5초간 누르면 카메라의 설정을 공장 초기화 합니다.
3 서비스단자 (A/S단자)	사용자가 사용하지 않는 단자입니다.

설치면

인스톨 베이스 내부

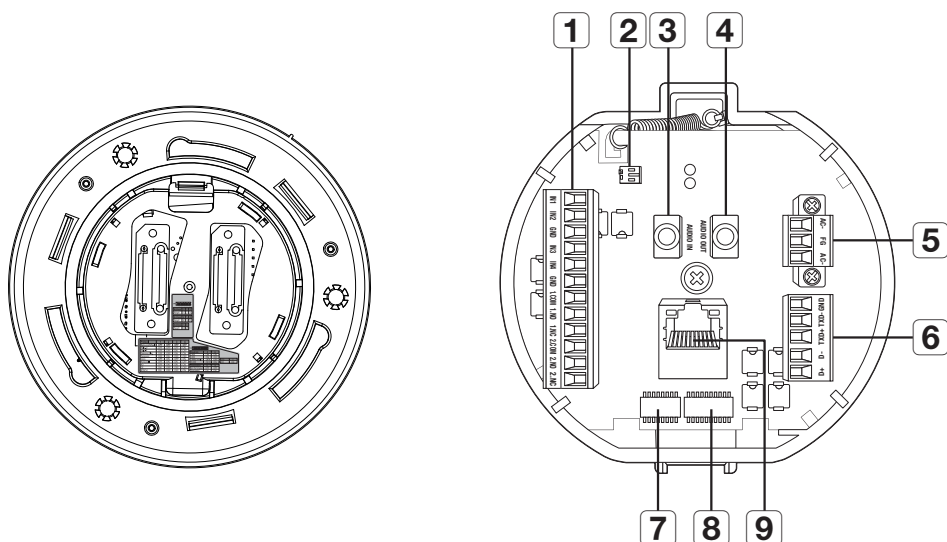

명칭	기능 설명
1 알람 입출력 단자	알람 입출력 케이블을 연결하는 단자입니다.
2 비디오 출력 단자	아날로그 비디오 신호 출력 단자입니다. (설치용)
3 오디오 입력 단자	오디오 입력 케이블을 연결하는 단자입니다.
4 오디오 출력 단자	오디오 출력 케이블을 연결하는 단자입니다.
5 전원 연결 단자	전원을 연결하는 단자입니다.
6 통신 연결단자	RS-485/422 통신을 연결하는 단자입니다.
7 ID 설정 스위치	카메라 ID를 설정합니다.
8 통신 설정 스위치	통신 속도 및 프로토콜을 설정합니다.
9 네트워크 연결부	PoE+나 이더넷 케이블을 통하여 네트워크와 연결하는 단자입니다.

설치 및 연결

■ 카메라 배선부

제품의 배선은 아래의 그림을 참고하세요.

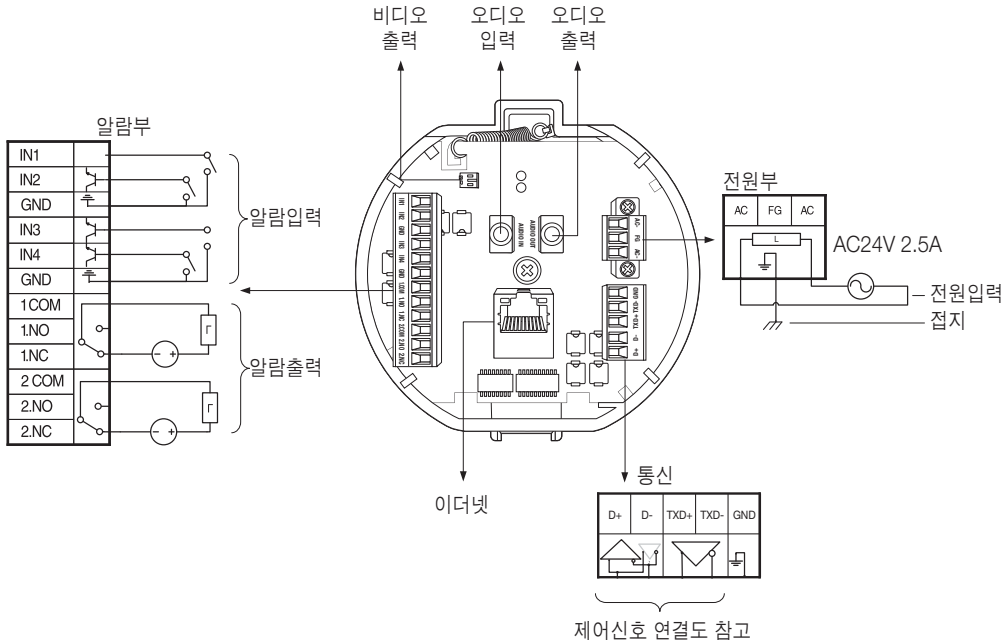

- 셋업 메뉴에서 Normal Open을 선택
 - 접점 방식인 경우 쇼트, 능동 방식인 경우 “LOW” 레벨일 때 센서 입력이 동작합니다.
- 셋업 메뉴에서 Normal Close를 선택
 - 접점 방식인 경우 오픈, 능동 방식인 경우 하이임피던스 상태(오픈 콜렉터)일 때 센서 입력이 동작합니다.
- 알람출력 단자의 최대용량은 DC +40V, 80 mA 입니다.
- 알람 입출력 케이블은 단자별로 반드시 하나씩 연결해주세요.
- 정격을 초과하는 제품을 연결하여 사용할 때에는 별도의 릴레이 구동 장치를 사용하세요.
- 전원과 GND를 알람 출력 포트에 잘못 연결할 경우 화재 및 제품 파손이 발생할 수 있습니다.

다른 기기와 연결하기

어댑터 및 케이블 준비하기

- ! ■ 카메라와 전원 어댑터를 연결한 후 전원 어댑터의 플러그를 콘센트에 연결하세요.

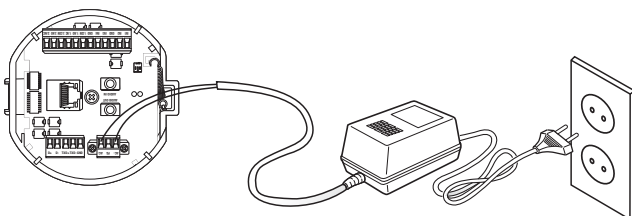

정격 전압 및 전류를 정확히 확인하세요.

정격 전력	입력 전압 범위	전류 소비
AC 24V	AC 22V~26V	2.5 A

- ! ■ PoE+, AC24V 전원 동시 투입시, 기기의 전원은 우선 투입된 전원으로부터 공급을 받습니다.
- 기기의 전원은 PoE+, AC24V 중 단일 전원 사용을 권장합니다.
 - PoE+ 기능이 가능한 스위치를 사용하여 연결하면, 별도의 전원(AC24V)을 연결하지 않아도 사용 가능합니다.
 - PoE 장비는 반드시 PoE+(IEEE 802.3at)를 사용하세요.
 - 기기가 PoE(IEEE 802.3af) 규격인 스위치와 연결할 경우, 스위치의 설정메뉴에서 'PoE 사용 안 함'으로 설정하세요.
 - 스위치 설정은 제조사 설명서를 참고하세요.
 - PoE+ 전원 사용시 스위치 모델 (채널별) 및 제조사에 따라 부팅시간(PoE+ 전원 연결 시간 포함)이 차이가 날 수 있습니다.

구리선의 저항치 [20°C] 일 때

구리선 사이즈(AWG)	#24(0.22mm ²)	#22(0.33mm ²)	#20(0.52mm ²)	#18(0.83mm ²)
저항치(Ω/m)	0.078	0.050	0.030	0.018
DROP 전압(V/m)	0.028	0.018	0.011	0.006
권장길이 (M)	20이내	30이내	30이내	30이내

- 위의 표와 같이 전선의 길이에 따라 전압 강하 현상이 생기므로 어댑터 출력선의 길이를 과도하게 길게하여 카메라와 연결할 경우 카메라의 성능에 문제가 생길 수 있습니다.
 - 카메라 작동 보증 전압 : AC 24V±10%
 - 위의 표에 나타난 전선의 종류 및 제조사에 따라 편차가 있을 수 있습니다.

이더넷 연결하기

이더넷 케이블을 연결하여 로컬 네트워크나 인터넷에 연결하세요.

설치 및 연결

설치용 모니터 연결하기

본 제품 뒷면의 영상출력단자를 설치용 모니터 영상입력단자에 연결합니다.

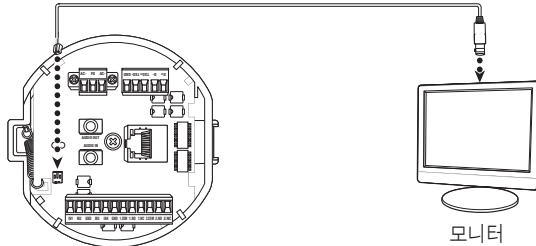

- 사용되는 모니터와 주변기기에 따라 접속 방법이 다르므로 각 기기의 사용 설명서를 참고하세요.
- 반드시 연결되는 기기의 전원을 끈 상태에서 연결하세요.



- 본 제품은 네트워크를 통해 영상을 전송하는 네트워크 카메라로서, 영상출력단자는 제품 설치 시 카메라의 촬영범위를 정하는데 사용되는 설치용 단자입니다.
- 모니터링 용으로 사용 시 화질 저하 등의 문제가 발생할 수 있습니다.
- TFT/LCD 휴대모니터 외 전문 CRT 등을 이용한 24시간 감시용에는 부적합합니다.
- 24시간 감시 및 저장은 네트워크를 통한 전송화면을 이용하세요.

설치하기

카메라 브라켓 준비 및 설치하기

브라켓 및 하우징 설치 방법에 관한 사항은 각 브라켓, 하우징에 동봉된 설치메뉴얼을 참고하세요.

■ 설치 가능한 브라켓 모델 및 기능

모델	명칭	SNP-6201	SNP-6201H
SHP-3701H	옥외형 하우징	해당	-
SHP-3701F	천장매립형 하우징		
SBP-300HM3	걸이용 마운트		
SBP-300WM1	벽부형 마운트		
SBP-300CM	천장형 마운트		해당
SBP-300LM	파라넷 마운트		
SBP-300KM	코너 마운트		
SBP-300PM	폴 마운트		



- 각 별매 브라켓의 외관은 “설치 관련 별매 제품”을 참고하세요. (25쪽)

표면 부착 방식으로 설치하기

 ■ SNP-6201H는 표면 부착 방식 설치가 불가능합니다.

■ 템플릿 부착 및 인스톨 베이스 설치

1. 제품에 동봉된 템플릿을 천장에 부착하고, 템플릿을 기준으로 직경 86mm의 구멍을 뚫고 천장에서 배선을 아래로 내리세요.
2. 그림과 같이 인스톨 베이스를 설치하세요.
3. 외부 노출형 브라켓을 설치하기 전에 아래의 그림과 같이 브라켓 하단에 있는 힌지도어를 여세요. 힌지도어의 손잡이 부분을 잡고 엽니다.

 ■ 습기가 많은 곳에 설치할 경우 제품에 동봉된 인슐레이션 시트를 인스톨베이스 뒷면에 부착 후 천장에 설치하세요.

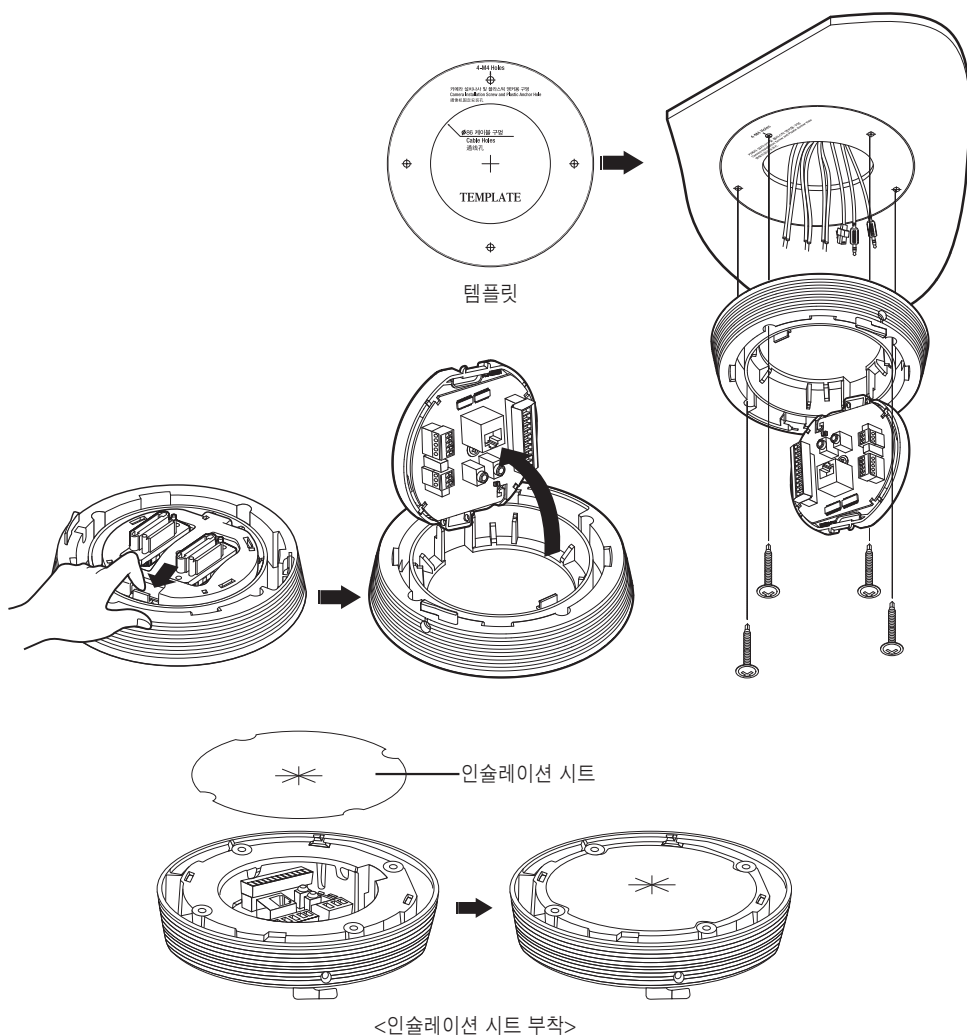

설치 및 연결

■ 터미널 배선 연결

1. 힌지도어에 있는 터미널 블록에 배선을 연결하세요. “카메라 배선부”를 참고하세요. (16쪽)
2. 배선이 끝나면 힌지도어를 닫으세요.



- 제품의 전원은 최종 단계에서 인가하세요. 설치 도중에 전원을 투입할 경우 제품의 파손 및 화재의 위험이 있습니다.

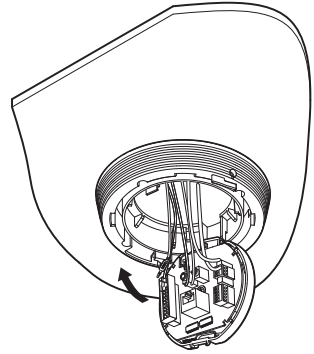

■ 카메라 안전케이블 연결 및 카메라 조립

1. 좌측 그림과 같이 인스톨 베이스에서 잡아당겨 안전케이블 고리에 우선 연결하세요. 안전케이블은 인스톨 베이스에 스프링 방식으로 감겨 있습니다.
 - 카메라와 마운트를 조립할 때는 그림과 같이 방향 표시를 참고하여 설치하세요.
2. 카메라를 그림과 같이 방향을 주의하여 장착하세요.

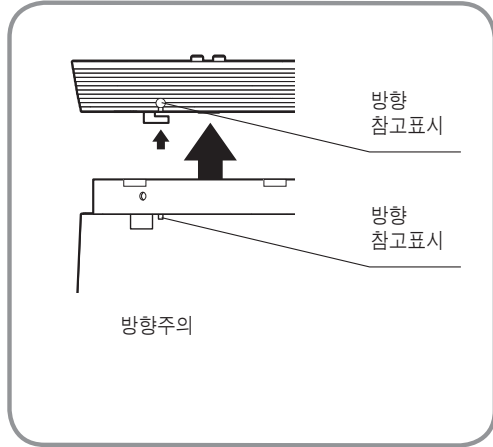
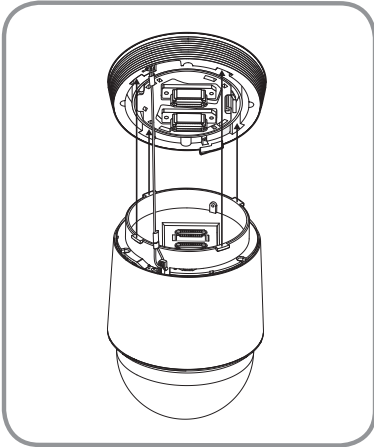

- 카메라 안전케이블을 장착하지 않을 경우, 카메라 추락으로 인한 인명 피해를 유발할 수 있습니다.

- 카메라의 탈착은 그림과 같습니다.

- 카메라 장착 : 그림과 같이 카메라 본체를 밀어 올린 후 시계 방향으로 회전하지 않을 때까지 회전시키세요. 회전시킨 후 인스톨 베이스에 조립되어 있는 스크류를 체결하세요.

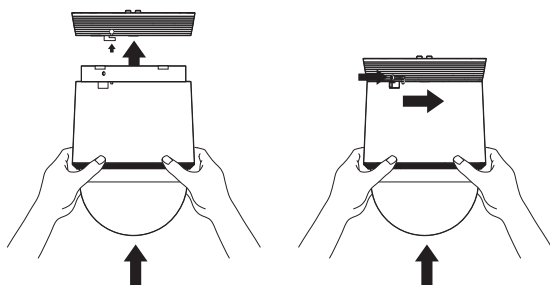

< 카메라 장착 >

- 카메라 분리 : 그림과 같이 스크류를 풀고 후크를 안쪽으로 밀면서 반시계방향으로 회전시키세요. (스크류는 완전히 분해되지 않습니다.)
더이상 회전하지 않을 때 카메라 본체를 아래쪽으로 당겨 분리하세요.

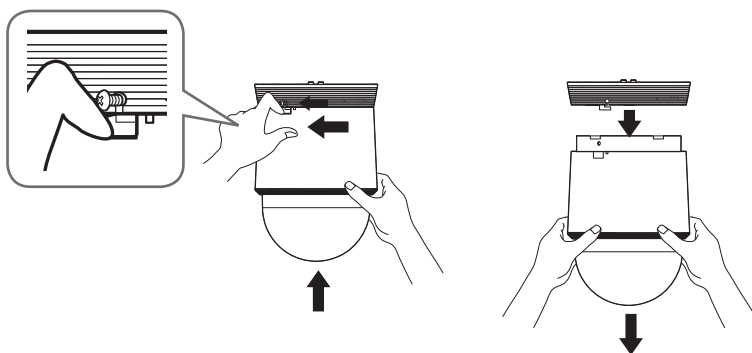

< 카메라 분리 >

설치 및 연결

벽부 부착 방식으로 설치하기

■ 브라켓에 인스톨 베이스 고정

1. 브라켓에 인스톨 베이스를 시계방향으로 회전하면서 결합하세요.

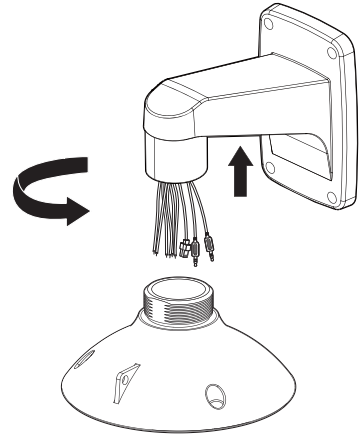

2. 그림과 같이 인스톨 베이스의 하단부에 있는 힌지도어의 손잡이 부분을 가볍게 누르고 아래로 내려주세요. 16쪽의 “카메라 배선부”를 참고하여 배선을 연결하세요.



- 제품의 전원은 최종 단계에서 인가하세요. 설치 도중에 전원을 투입할 경우 제품의 파손 및 화재의 위험이 있습니다.

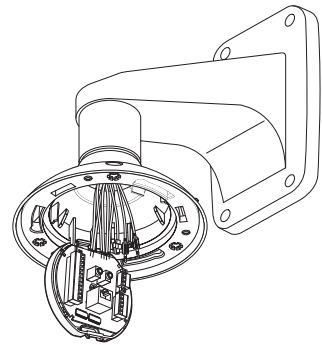

3. 카메라 본체의 안전케이블을 인스톨 베이스에 장착하세요.

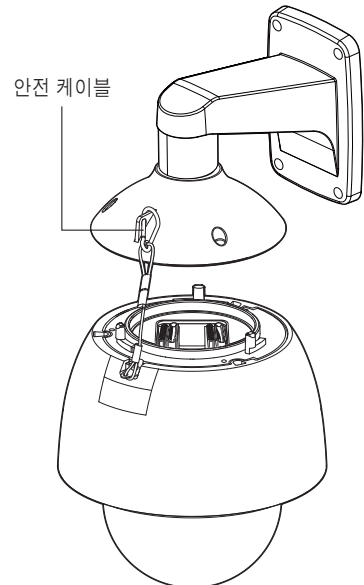

4. 카메라와 인스톨 베이스 결합
인스톨 베이스와 카메라 본체의 방향 참고 표시가 들어맞도록 결합하세요.

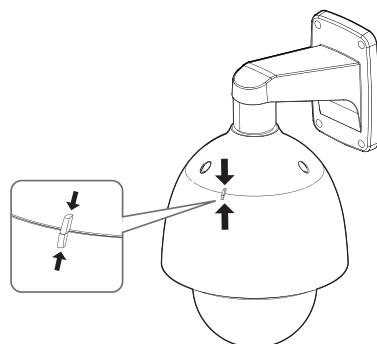

5. 카메라 장착
카메라 본체를 시계 방향으로 돌려서 위, 아래의 참고 표시부가 오른쪽 이미지와 같이 되도록 회전시키세요.

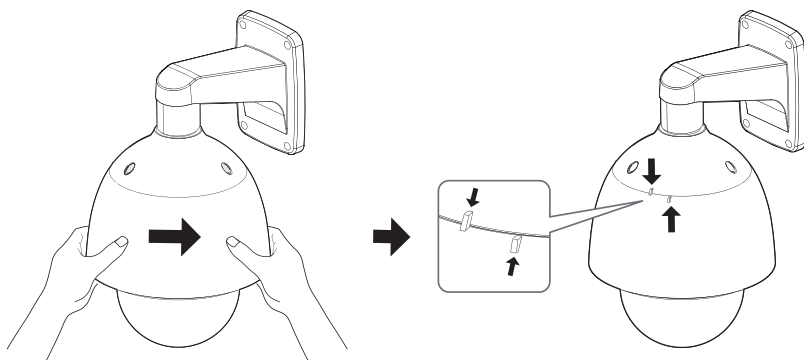

6. 카메라와 인스톨 베이스 고정
그림과 같이 육각나사 3개를 이용하여 인스톨 베이스와 카메라를 고정시키세요.

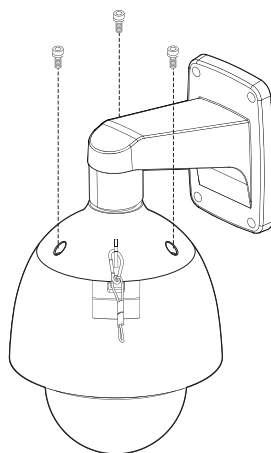

설치 및 연결

방수를 위한 유의사항

본 모델은 실내 설치용 제품입니다. 실외에 설치할 경우 방수를 위하여, 반드시 옥외형 하우징을 사용하세요.

■ 옥외형 하우징과 벽부형 마운트를 조합하여 벽에 설치할 경우

1. 수직인 벽에 벽부형 마운트를 설치하세요. 경사가 있는 벽면에 설치할 경우, 외부 케이블을 통해서 습기가 옥외형 하우징 내부로 유입될 수 있습니다.
2. 하우징 몸체의 나사부에 테플론 테이프를 충분히 감아 조립하세요.
3. 돔 커버를 분리하여 하우징 몸체에 체결시 돔 커버에서 개스킷이 빠지지 않도록 주의하세요.
4. 방수를 위하여 벽부형 마운트 어댑터를 설치한 후 벽과 벽부형 마운트 사이 및 테두리에 실리콘 실란트로 밀폐 처리를 하세요.



- 설치면이 평탄하지 않을 경우 모든 틈이 밀폐될 수 있도록 특히 주의하세요.

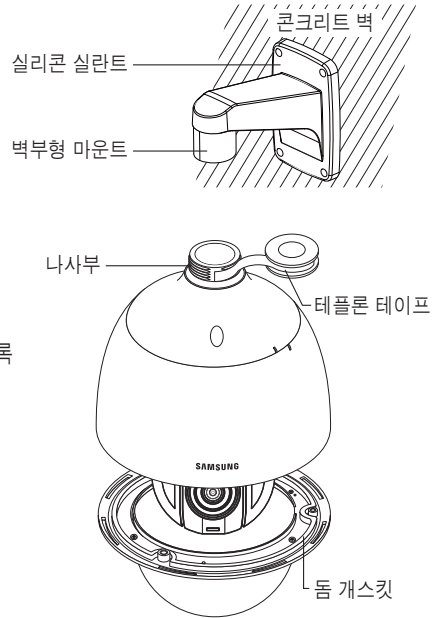

■ 옥외형 하우징과 천장형 마운트 어댑터를 조합하여 벽에 설치할 경우

1. 하우징 몸체의 나사부에 테플론 테이프를 충분히 감아 조립하세요.
2. 돔 커버를 분리하여 하우징 몸체에 체결시 돔 커버에서 개스킷이 빠지지 않도록 주의하세요.
3. 방수를 위하여 천장형 마운트 어댑터를 설치한 후 벽과 천장형 마운트 어댑터 사이 및 테두리에 실리콘 실란트로 밀폐 처리를 하세요.



- 설치면이 평탄하지 않을 경우 모든 틈이 밀폐될 수 있도록 특히 주의하세요.

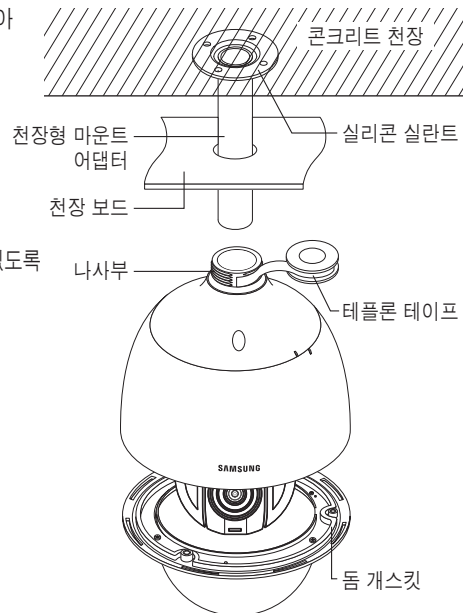

설치 관련 별매 제품

설치의 편리성 및 설치장소에 따라 다음의 별매 제품을 구입하여 설치하면 편리합니다.

1. 카메라를 벽에 설치할 경우

- 벽부형 마운트 (SBP-300WM1)

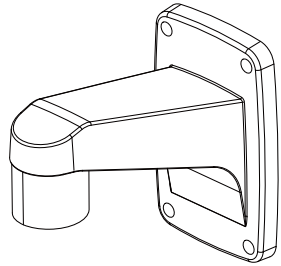

2. 카메라를 천장에 설치할 경우

- 천장형 마운트 (SBP-300CM)

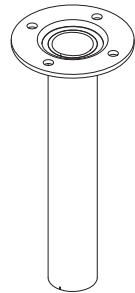

3. 80mm이상의 원기둥에 벽부형 마운트 (SBP-300WM1)를 설치할 경우

- 폴 마운트 (SBP-300PM)

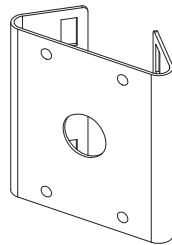

설치 및 연결

4. 벽의 모서리부에 벽부형 마운트 (SBP-300WM1)를 설치할 경우

- 코너 마운트 (SBP-300KM)

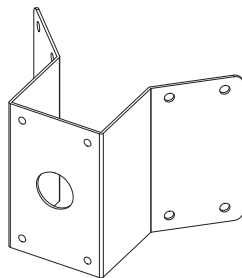

5. 건물 옥상에 설치할 경우

- 파라펫 마운트 (SBP-300LM)

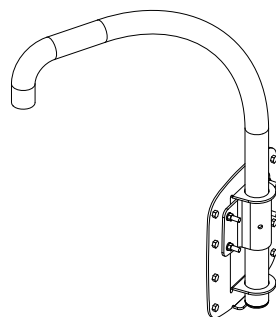

6. SNP-6201을 실외에 설치할 경우

- 옥외형 하우징 (SHP-3701H)

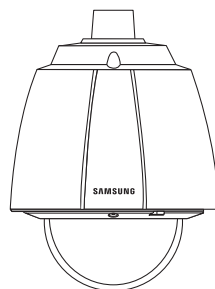

7. SNP-6201을 천장에 매립 설치할 경우

- 스피드돔 실내매립형 하우징 (SHP-3701F)

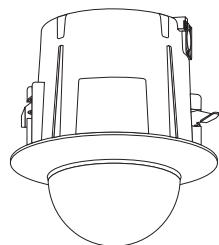

8. SNP-6201을 벽부형 마운트 또는 천장형 마운트에 설치할 경우

- 걸이용 마운트 (SBP-300HM3)

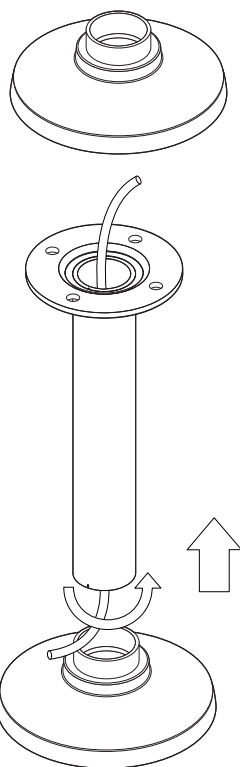

< 천장형 마운트에 설치할 경우 >

설치 및 연결

SD 카드 넣기/빼기

- !** ■ 카메라를 설치하기 전에 전원과 본체를 분리한 후 SD 카드를 넣으세요.

SD 카드를 넣으려면

1. 카메라 본체에 있는 커버를 여세요. (SNP-6201)

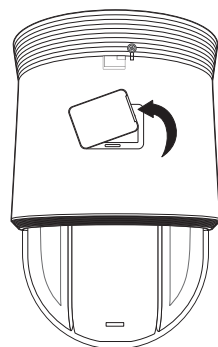

드라이버를 이용하여 3개의 나사를 반시계 방향으로 풀어
돔 커버를 분리하세요. (SNP-6201H)

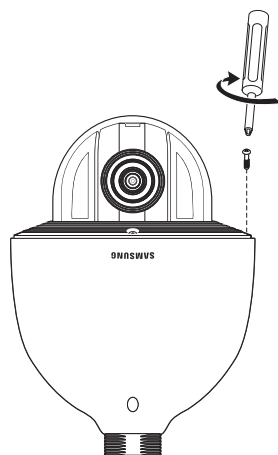

2. 그림과 같이 SD 카드를 화살표 방향으로 밀어 넣으세요.

- !** ■ 역방향으로 무리하게 삽입하지 마십시오. SD 카드가 파손될 수 있습니다.

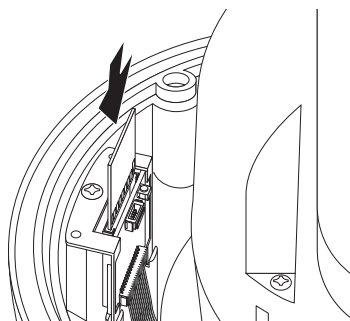

SD 카드를 빼려면

그림과 같이 화살표 방향으로 끼워진 SD 카드의 끝을 살짝 누르면 자동으로 조금 나옵니다.



- SD 카드를 뺄 때 세게 눌렀다가 놓을 경우 SD 카드가 갑자기 튀어 나올 수 있으므로 주의하세요.
- 카메라 전원을 끄거나, SD 카드를 빼려면 <저장>에서 장치를 <사용 안함>으로 설정하고 [적용 (적용)] 버튼을 누르세요. (88쪽)
- SD 카드에 데이터를 저장하고 있을 때 SD 카드를 빼거나, 전원을 끄면 SD 카드에 저장된 데이터가 손상될 수 있습니다.

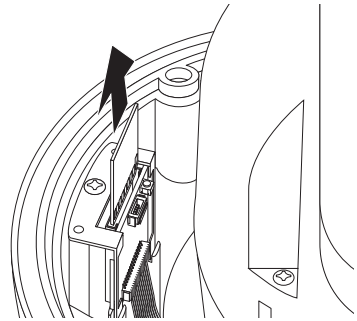

메모리 카드 정보 (별매품)

메모리 카드란

메모리 카드란 각종 디지털 제품의 데이터(영상, 음성, 문자 등) 기록 및 상호 교환을 위해 개발된 새로운 개념의 외장형 카드입니다.

적합한 메모리 카드 선택하기

본 카메라는 SD/SDHC 카드를 사용할 수 있습니다.

단, 카드 제조사별/종류별 호환성은 차이가 날 수 있습니다.

본 카메라는 다음과 같은 제조사의 메모리 카드 사용을 권장합니다.

SD/SDHC 카드 : Sandisk, Transcend

본 카메라는 4GB ~ 32GB 용량의 메모리 카드 사용을 권장합니다.

재생 시에는 메모리 카드의 읽기/쓰기 성능에 따라 느려질 수 있습니다.

따라서, 읽기/쓰기 속도가 빠른 메모리 카드를 사용하세요.

본 카메라는 최소 Class 6 규격 이상의 메모리 카드 사용을 권장합니다.

메모리 카드 사용 정보

SD/SDHC 카드에는 쓰기 방지 스위치가 있습니다.

스위치를 "LOCK" 방향으로 내리면 실수로 메모리 카드 내용이 삭제되는 것을 방지할 수 있습니다.

기록 시에는 쓰기 방지 스위치를 위로 올려주세요.

네트워크 연결 및 설정

사용자의 네트워크 연결 구성에 따라 카메라의 네트워크 환경을 설정할 수 있습니다.

LAN 환경에서 직접 카메라 설치하기

LAN 환경에 있는 로컬 PC에서 카메라 접속하기

1. 로컬 PC의 인터넷 브라우저를 실행하세요.
2. 브라우저의 주소창에 접속하려는 카메라의 IP 주소를 입력하세요.

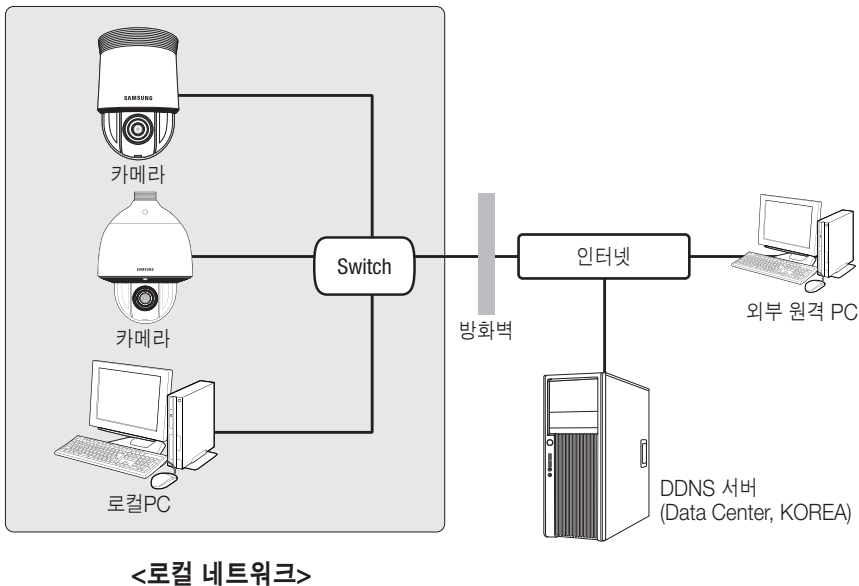

- LAN 환경의 외부 인터넷에 있는 원격 PC에서 LAN 환경 안에 설치되어 있는 카메라에 접속할 경우 포트 포워딩이 되어 있지 않거나 방화벽이 설치되어 있으면 접속이 되지 않을 수 있습니다. 이때는 네트워크 관리자에게 문의하세요.
- IP 인스톨러에서 초기 비밀번호인 “4321”로 IP Address, Subnet Mask, Gateway, HTTP Port, VNP Port, IP type이 설정 가능 합니다. 네트워크 인터페이스 변경 후 보안강화를 위하여 웹뷰어에 접속하여 비밀번호를 반드시 변경하세요.
- 제품 출하시 IP 주소는 DHCP 서버로부터 자동으로 할당받도록 설정되어 있습니다. DHCP 서버가 없는 경우, IP 주소는 192.168.1.100으로 설정됩니다. IP 주소를 변경하려면, IP 인스톨러를 이용하세요. IP 인스톨러 사용방법은 “Static IP 설정하기”를 참고하세요. (35쪽)

DHCP 방식의 DSL/Cable 모뎀에 직접 카메라 설치하기

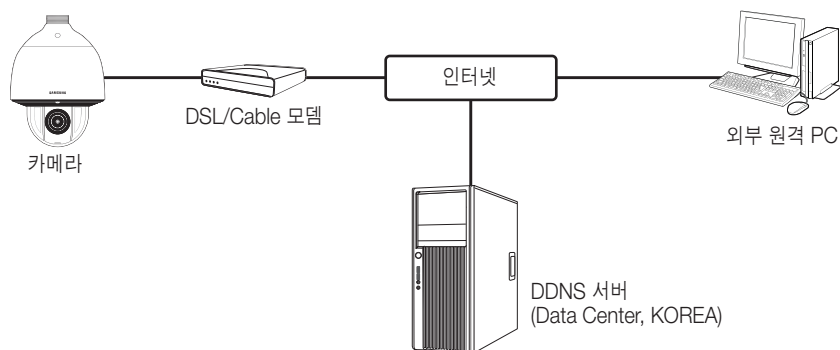

1. 사용자 컴퓨터와 네트워크 카메라를 직접 연결하세요.
2. IP 인스톨러를 사용하여 해당 카메라의 IP주소를 사용자 컴퓨터에서 인터넷 브라우저를 통하여 접속할 수 있는 IP 주소로 변경하세요.
3. 인터넷 브라우저를 이용하여 웹뷰어에 접속하세요.
4. [Setup] 페이지로 이동하세요.
5. [Network] - [DDNS] 설정 페이지로 이동하여, DDNS를 설정하세요.
6. [Network] - [인터페이스] 설정 페이지로 이동하여, 네트워크 타입을 [DHCP]로 설정하세요.
7. 카메라를 사용자 컴퓨터에서 분리하여, 모뎀에 직접 연결하세요.
8. 카메라를 재부팅하세요.



- DDNS 등록 방법은 “**DDNS 등록 방법**”을 참고하세요. (81쪽)
- DDNS 설정 방법은 “**DDNS**”를 참고하세요. (80쪽)
- 네트워크 타입의 설정 방법은 “**인터페이스**”를 참고하세요. (78쪽)

네트워크 연결 및 설정

PPPoE 모뎀에 직접 카메라 설치하기

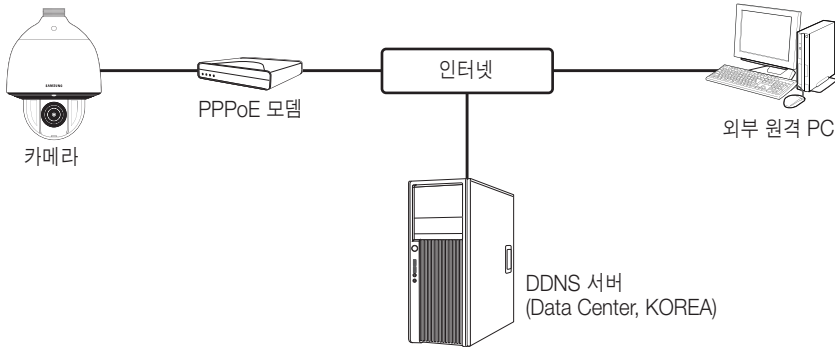

1. 사용자 컴퓨터와 네트워크 카메라를 직접 연결하세요.
 2. IP 인스톨러를 사용하여 해당 카메라의 IP주소를 사용자 컴퓨터에서 인터넷 브라우저를 통하여 접속할 수 있는 IP 주소로 변경하세요.
 3. 인터넷 브라우저를 이용하여 웹뷰어에 접속하세요.
 4. [Setup] 페이지로 이동하세요.
 5. [Network] - [DDNS] 설정 페이지로 이동하여, DDNS를 설정하세요.
 6. [Network] - [인터페이스] 설정 페이지로 이동하여, 네트워크 타입을 [PPPoE]로 설정한 후 ID와 암호를 입력하세요.
 7. 카메라를 사용자 컴퓨터에서 분리하여, 모뎀에 직접 연결하세요.
 8. 카메라를 재부팅하세요.
-  ■ DDNS 등록 방법은 “DDNS 등록 방법”을 참고하세요. (81쪽)
- DDNS 설정 방법은 “DDNS”를 참고하세요. (80쪽)
- 네트워크 타입의 설정 방법은 “인터페이스”를 참고하세요. (78쪽)

PPPoE/Cable 모뎀을 연결한 IP 공유기에 카메라 설치하기

일반 가정집, 소규모 사무실, 상점 등 간단한 네트워크 환경에서 사용 가능한 구성입니다.

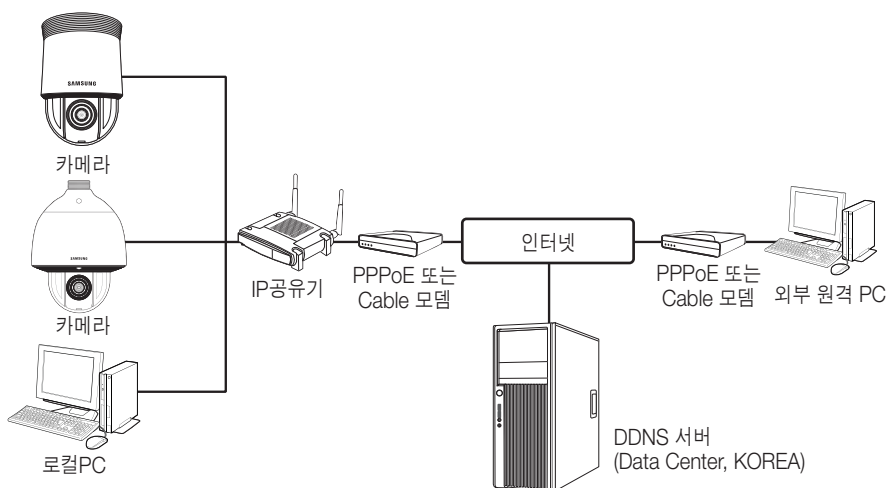

IP 공유기에 연결된 로컬 PC의 네트워크 설정하기

IP 공유기에 설치된 로컬 PC의 네트워크 설정을 다음과 같이 맞춰 주세요.

- 로컬 PC의 <네트워크> → <속성> → <로컬 영역 연결> → <일반> → <속성> → <인터넷 프로토콜(TCP/IP)선택> → <속성> → <자동으로 IP 주소 받기> 또는 <다음 IP 주소 사용>을 선택하세요.

- <다음 IP 주소 사용> 선택 시 다음과 같이 설정하세요.

예1) IP 공유기의 접속주소 (LAN IP)가 192.168.1.1 인 경우

IP 주소 : 192.168.1.100
서브넷 마스크 : 255.255.255.0
기본 게이트웨이 : 192.168.1.1

예2) IP 공유기의 접속주소 (LAN IP)가 192.168.0.1 인 경우

IP 주소 : 192.168.0.100
서브넷 마스크 : 255.255.255.0
기본 게이트웨이 : 192.168.0.1

예3) IP 공유기의 접속주소 (LAN IP)가 192.168.xxx.1 인 경우

IP 주소 : 192.168.xxx.100
서브넷 마스크 : 255.255.255.0
기본 게이트웨이 : 192.168.xxx.1



- IP 공유기의 접속주소는 각 IP 공유기의 사용설명서를 참고하세요.
- IP 공유기의 포트 포워딩 설정 방법은 “**포트 포워딩 (포트 맵핑) 설정하기**”를 참고하세요. (39쪽)

네트워크 연결 및 설정

IP 인스톨러의 명칭 및 기능

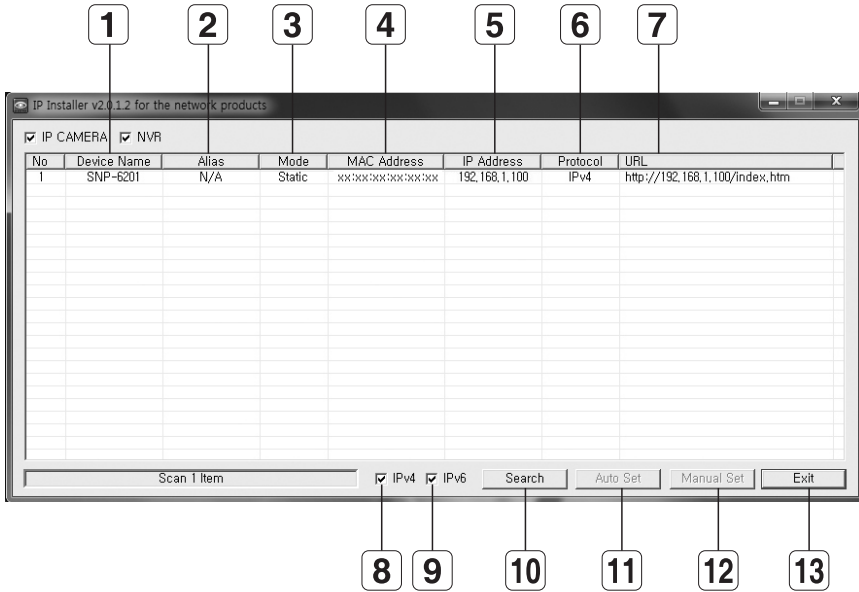

명칭	기능
1 Device Name	연결된 카메라의 모델명입니다. 컬럼을 누르면 모델명 기준으로 정렬합니다. 단, 검색 도중 누르면 검색이 중단됩니다.
2 Alias	이 기능은 지원하지 않습니다.
3 Mode	<Static>, <Dynamic>, <PPPoE> 중 현재 연결된 네트워크의 상태를 나타냅니다.
4 MAC(Ethernet) Address	연결된 카메라의 이더넷 주소입니다. 컬럼을 누르면 이더넷 주소 기준으로 정렬합니다. 단, 검색 도중 누르면 검색이 중단됩니다.
5 IP Address	카메라에 설정된 IP 주소입니다. 컬럼을 누르면 IP 주소 기준으로 정렬합니다. 단, 검색 도중 누르면 검색이 중단됩니다.
6 Protocol	카메라의 네트워크 설정입니다. 제품 출하 시 초기값은 IPv4 입니다. IPv6로 설정된 카메라는 IPv6로 표시됩니다.

명칭	기능
7 URL	외부 인터넷에서 접속할 수 있는 DDNS URL 주소입니다. 단, DDNS 등록이 실패한 경우에는 카메라의 <IP Address>로 표시됩니다.
8 IPv4	IPv4로 설정된 카메라를 검색합니다.
9 IPv6	IPv6로 설정된 카메라를 검색합니다. IPv6가 지원되는 환경에서 활성화 됩니다.
10 Search	현재 네트워크 상에 연결된 네트워크 카메라를 검색합니다. 단, IPv4와 IPv6 모두 체크되어 있지 않으면 버튼이 비활성화 됩니다.
11 Auto Set	네트워크 설정을 IP 인스톨러가 자동으로 설정해줍니다.
12 Manual Set	네트워크 설정을 사용자가 직접 입력합니다.
13 Exit	IP 인스톨러 프로그램을 종료합니다.



- IP 인스톨러는 동봉된 CD에 포함되어 있는 버전을 사용하거나, 최신 버전을 사용하세요.
최신 버전은 삼성 웹 사이트 www.samsungcctv.co.kr 에서 받으실 수 있습니다.

Static IP 설정하기

수동으로 네트워크 설정하기

<IP Installer_v2.XX.exe> 프로그램을 실행하여 카메라 검색 목록이 나타나게 하세요.
초기 실행시에는 [Auto Set] 버튼과 [Manual Set] 버튼이 모두 비활성화되어 있습니다.



- IPv6로 검색된 카메라는 이 기능을 지원하지 않으므로 버튼이 비활성화 됩니다.

- 검색목록에서 원하는 카메라를 선택하세요.
카메라에 부착된 스티커에 명시된 MAC Address를
확인하세요.
[Auto Set] 버튼과 [Manual Set] 버튼이
활성화됩니다.
- [Manual Set] 버튼을 클릭하세요.
수동 설정 창이 나타납니다.
카메라의 <IP Address>, <Subnet Mask>,
<Gateway>, <HTTP Port>, <VNP Port>가 초기값으로 표시됩니다.

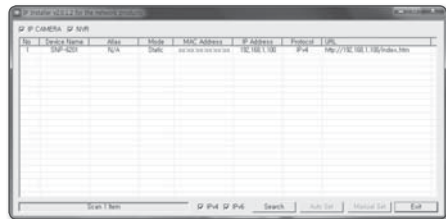

네트워크 연결 및 설정

3. <Address>에서 IP 관련 항목을 설정하세요.

- MAC(Ethernet) Address : 카메라에 부착된 스티커에 명시된 MAC Address가 자동으로 표시되므로 설정하지 않아도 됩니다.



- DHCP가 체크되지 않은 상태에서만, Static IP의 설정이 가능합니다.

IP 공유기를 사용하지 않는 경우

네트워크 관리자에게 <IP Address>, <Subnet Mask>, <Gateway> 설정값을 문의하세요.

4. <Port>에서 포트 관련 항목을 설정하세요.

- HTTP Port : 인터넷 브라우저를 사용하여 카메라에 접속할 때 사용되는 HTTP 포트이며, 기본값은 80입니다.
- VNP Port : 영상전송을 제어하는 포트이며, 기본값은 4520입니다.

5. 비밀번호를 입력하세요.

카메라에 접속시 사용하는 “admin” 사용자의 로그인 비밀번호를 입력합니다.



- 보안강화를 위하여 특수문자, 숫자, 영문 대문자, 소문자 중 다양한 조합으로 비밀번호를 설정하여 사용하시기를 권장합니다.
- 비밀번호 변경 방법은 사용자 설정의 “관리자 비밀번호 변경”을 참고하세요. (104쪽)

6. [OK] 버튼을 클릭하세요.

수동 네트워크 설정이 완료됩니다.

IP 공유기를 사용하는 경우

- IP Address : IP 공유기가 제공하는 사설 IP 범위에 맞게 설정하세요.

예) 192.168.1.2~254,
192.168.0.2~254,
192.168.XXX.2~254

- Subnet Mask : IP 공유기의 <Subnet Mask>가 카메라의 <Subnet Mask> 값이 됩니다.
- Gateway : IP 공유기의 <Local IP Address>가 카메라의 <Gateway> 값이 됩니다.



- 연결된 IP 공유기 모델에 따라 설정 방법이 다를 수 있습니다. 해당 공유기의 사용설명서를 참고하세요.
- IP 공유기의 포트 포워딩 설정 방법은 “포트 포워딩 (포트 맵핑) 설정하기”를 참고하세요. (39쪽)

IP 공유기에 카메라가 2대 이상 연결되어 있는 경우

카메라의 IP 관련 항목, Port 관련 항목을 각각 다르게 설정해 주세요.

예)

구분		1번 카메라	2번 카메라
IP 관련 항목	IP Address	192.168.1.100	192.168.1.101
	Subnet Mask	255.255.255.0	255.255.255.0
	Gateway	192.168.1.1	192.168.1.1
Port 관련 항목	HTTP Port	8080	8081
	VNP Port	4520	4521



- <HTTP Port>가 80 이외의 번호로 설정되어 있는 경우 인터넷 브라우저의 주소 입력란에 <Port> 번호도 함께 입력을 해야 카메라에 접속이 가능합니다.

예) http://IP주소 : HTTP Port
http://192.168.1.100:8080

자동으로 네트워크 설정하기

<IP Installer_v2.XX.exe> 프로그램을 실행하여 카메라 검색 목록이 나타나게 하세요.
초기 실행시에는 [Auto Set] 버튼과 [Manual Set] 버튼이 모두 비활성화되어 있습니다.



- IPv6로 검색된 카메라는 이 기능을 지원하지 않으므로 버튼이 비활성화 됩니다.

1. 검색목록에서 원하는 카메라를 선택하세요.
카메라에 부착된 스티커에 명시된 MAC Address를 확인하세요.
[Auto Set] 버튼과 [Manual Set] 버튼이 활성화됩니다.
2. [Auto Set] 버튼을 클릭하세요.
자동 설정 창이 나타납니다.
자동으로 검색된 <IP Address>, <Subnet Mask>, <Gateway>를 표시합니다.
3. 비밀번호를 입력하세요.
카메라에 접속시 사용하는 “admin” 사용자의 로그인 비밀번호를 입력합니다.

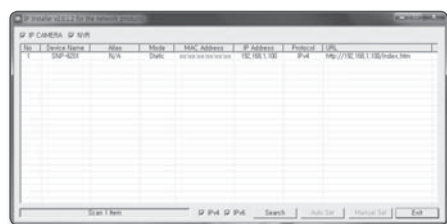

- 보안강화를 위하여 특수문자, 숫자, 영문 대문자, 소문자 중 다양한 조합으로 비밀번호를 설정하여 사용하시기를 권장합니다.
- 비밀번호 변경 방법은 사용자 설정의 “관리자 비밀번호 변경”을 참고하세요. (104쪽)

4. [OK] 버튼을 클릭하세요.
자동 네트워크 설정이 완료됩니다.

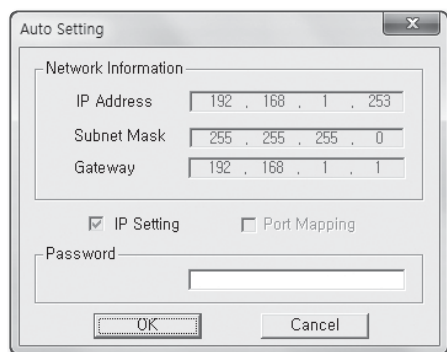

네트워크 연결 및 설정

Dynamic IP 설정하기

Dynamic IP 환경 설정하기

- Dynamic IP 사용 환경 예

- IP 공유기에 카메라를 설치한 경우, DHCP를 이용하여 IP를 할당 받을 때
- DHCP 방식을 사용하는 모뎀에 카메라를 직접 설치한 경우
- LAN 환경에서 내부 DHCP 서버로부터 IP를 할당 받는 경우

Dynamic IP 확인하기

1. 사용자의 로컬 PC에서 IP 인스톨러를 실행하세요.
<Dynamic IP>를 할당 받은 카메라가 리스트에 보여집니다.
2. 검색된 카메라를 선택하세요.
3. [Manual Set] 버튼을 클릭하여 현재 카메라에
설정된 <Dynamic IP>를 확인하세요.
<DHCP>를 해제하면 <Static>으로 IP를 변경할 수
있습니다.

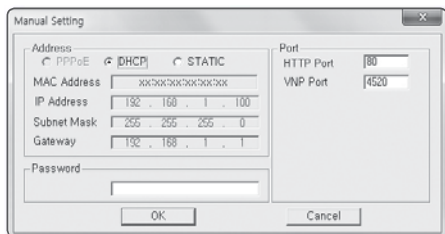
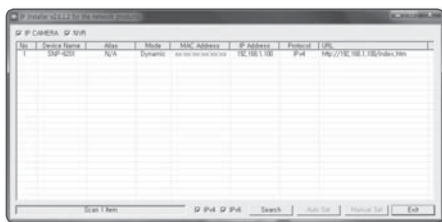

포트 포워딩 (포트 맵핑) 설정하기

IP 공유기에 카메라가 설치된 경우, IP 공유기 외부 원격 PC 에서 IP 공유기 내부의 카메라에 접속하기 위해서는 IP 공유기에 포트 포워딩을 설정해 주어야 합니다.

수동으로 포트 포워딩 설정하기

1. IP 공유기의 설정 메뉴에서 <Applications & Gaming> - <Port Range Forward>를 클릭하세요.
타사 IP 공유기의 포트 포워딩 메뉴 위치 및 설정 방법은 각 IP 공유기의 사용설명서를 참고하시기 바랍니다.
2. IP 공유기에 연결되어 있는 각 카메라에 대해 <TCP>와 <UDP Port>를 선택하세요.
IP 공유기에 설정할 각 포트 번호는 카메라 웹뷰어의 <Setup> - <Network> - <포트>에서 지정한 포트 번호에 맞게 설정해야 합니다.
3. 설정이 완료되면 [Save Settings] 버튼을 클릭하세요.
설정이 저장됩니다.

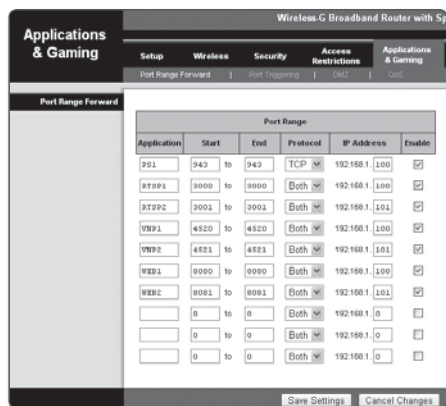

- 앞의 설명은 CISCO IP 공유기로 설정한 예시입니다.
- 연결된 IP 공유기 모델에 따라 설정 방법이 다를 수 있습니다.
자세한 내용은 해당 공유기의 사용설명서를 참고하세요.

네트워크 연결 및 설정

여러대의 카메라를 포트 포워딩 설정하기

공유기에 여러 대의 네트워크 카메라가 연결되어 있는 경우, 반드시 공유기의 TCP 943번 포트를 연결되어 있는 카메라 중 하나의 TCP 943번 포트로 포워딩해주세요.



- 만일 TCP 943번 포트에 대한 포워딩이 설정이 잘못되어 있을 경우, 웹페이지는 접속되지만 영상이 나오지 않을 수 있습니다.

- TCP 943번 포트는 실버라이트에서 사용하는 정책 서버 포트입니다.
- 공유기의 포트 포워딩 설정은 공유기의 설정 페이지를 통해서 변경할 수 있습니다.
- 카메라의 정책 서버 포트는 사용자가 변경할 수 없습니다.
- 정책 서버 포트 이외의 포트는 사용자가 카메라의 설정 페이지에서 변경할 수 있습니다.

예) 공유기에 카메라1과 카메라2가 연결되어 있는 경우 :

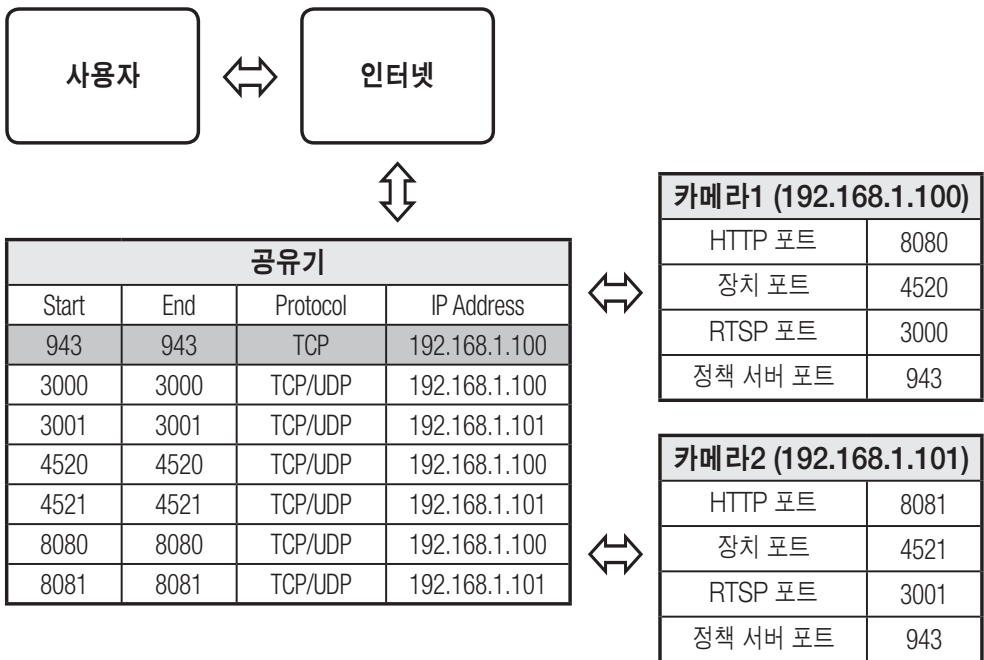

공유된 로컬 PC에서 카메라 접속하기

1. IP 인스톨러를 실행하세요.
연결된 카메라를 검색하여 리스트에 표시합니다.
2. 연결할 카메라를 더블 클릭하세요.
인터넷 브라우저가 시작되면서 카메라에 접속합니다.



- 사용자가 직접 인터넷 브라우저를 실행시켜, 주소창에 검색된 카메라의 IP 주소를 입력하여 접속할 수 있습니다.

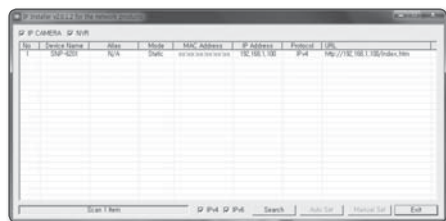

외부의 원격 PC에서 인터넷으로 카메라에 접속하기

IP 공유기 외부의 원격 PC에서는 IP 인스톨러를 사용할 수 없으므로, 사용자는 카메라의 DDNS URL을 이용하여 IP 공유기 내부의 카메라에 접속할 수 있습니다.

1. IP 공유기 내부에 설치되어 있는 카메라를 외부에서 접속하기 위해서는 반드시 IP 공유기에 포트 포워딩 설정을 해주세요.
2. 외부 원격 PC에서 인터넷 브라우저를 실행하여 주소창에 카메라에 접속하기 위한 DDNS URL 주소, 또는 IP 공유기의 인터넷 IP 주소를 입력하세요.
예) <http://www.samsungipolis.com/제품아이디>



- DDNS 등록 방법은 “DDNS 등록 방법”을 참고하세요. (81쪽)

웹뷰어

카메라에 접속하기

일반적인 방법인 경우

1. 인터넷 브라우저를 실행하세요.
2. 주소 입력란에 카메라의 IP주소를 입력하세요.
예) • IP주소 (IPv4) : 192.168.1.100인 경우 → http://192.168.1.100 - 로그인 창이 나타납니다.
• IP주소 (IPv6) : 2001:230:abcd:ffff:0000:0000:ffff:1111인 경우 → http://[2001:230:abcd:ffff:0000:0000:ffff:1111] - 로그인 창이 나타납니다.

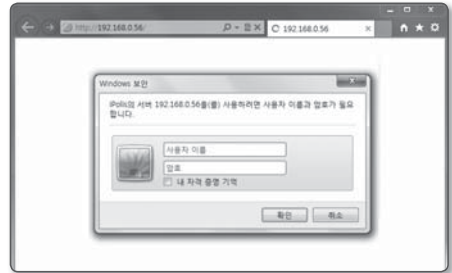

HTTP PORT가 80이 아닌 경우

1. 인터넷 브라우저를 실행하세요.
2. 주소 입력란에 카메라의 IP주소와 HTTP 포트번호를 입력하세요.
예) IP 주소 : 192.168.1.100; HTTP 포트번호(8080)인 경우 → http://192.168.1.100:8080
- 로그인 창이 나타납니다.

URL로 접속하기

1. 인터넷 브라우저를 실행하세요.
2. 주소 입력란에 카메라의 DDNS URL을 입력하세요.
예) URL 주소 : http://www.samsungipolis.com/제품아이디
- 로그인 창이 나타납니다.

DDNS 주소를 확인하려면

카메라가 DHCP 방식의 케이블 모뎀이나 DSL 모뎀 혹은 PPPoE 모뎀에 직접 연결되어 있는 경우, ISP(사용자가 가입한 통신회사 서버)에 연결을 시도할 때마다 IP 주소가 변경됩니다.
이 경우 사용자는 변경된 IP 주소를 알 수 없습니다.

유동 IP를 사용하는 제품을 DDNS 서버에 등록해 놓으면 제품에 접속하고자 할 때 변경된 IP 주소를 쉽게 알 수 있습니다.

IP 주소를 <DDNS> 서버에 등록하기 위해서는 먼저 www.samsungipolis.co.kr 페이지에서 제품을 등록한 후 카메라 웹뷰어의 <Network> - <DDNS> 항목을 <삼성 DDNS>로 설정하고, <제품 ID>에 DDNS 서버에서 등록한 제품 아이디를 입력하세요.



- DDNS 연결은 외부 네트워크 망으로 연결된 경우에만 사용이 가능합니다.

비밀번호 설정하기

최초 제품 접속 시 반드시 로그인 비밀번호를 등록해야 합니다.
“비밀번호 변경” 창이 나타나면 새로운 암호를 입력하세요.

- ! ■ 새로운 비밀번호는 8자 이상 15자리 이하의 것으로
영어 대/소문자, 숫자, 특수 문자 중 2종류 이상을
사용해야 합니다.
- 사용 가능한 특수문자 : ~!@#\$%^&*()-+=[]{}.,?/
■ 아이디를 암호로 사용할 수 없으며, 동일한 문자는
3개 이상 반복할 수 없으며, 연속되는 키보드 배열 3자리 이상 사용할 수 없습니다.
■ 비밀번호 분실 시 카메라에 있는 [RESET] 버튼을 눌러 제품 초기화를 해야 하므로 반드시 메모 또는
기억하시길 바랍니다.

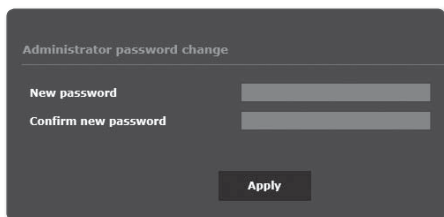

로그인하기

카메라에 접속할 때마다 로그인 창이 뜹니다.
설정된 사용자 이름과 암호를 입력해야 카메라에 접속할 수 있습니다.

1. <사용자 이름> 입력란에 “admin”을 입력하세요.
관리자의 아이디 “admin”은 고정이며 변경할 수
없습니다.
2. <암호> 입력란에 설정한 암호를 입력하세요.
3. [확인] 버튼을 클릭하세요.
로그인이 완료되면 카메라 라이브 뷰어 화면이
나타납니다.

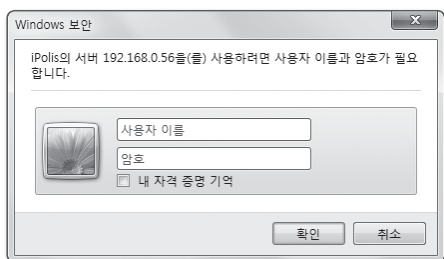

- ! ■ 카메라 웹뷰어 접속시 영상정보가 암호화 되어있지
않으니 보안에 각별히 주의하시길 바랍니다.
- 사용자 이름과 암호를 입력한 후 “내 자격 증명 기억”에 체크표시를 할 경우 다음 접속 시 사용자 이름과
암호가 자동으로 설정됩니다.
- 화면비율이 100% 일 때 가장 좋은 화면을 볼 수 있습니다. 화면비율을 줄일 경우 화면이 잘려져서 보일 수
있습니다.

SILVERLIGHT RUNTIME 설치하기

사용자의 PC에 웹뷰어 실행에 필요한 Silverlight Runtime이 없거나 구 버전의 Runtime이 설치된 경우 웹뷰어에 접속하면 Silverlight Runtime을 설치할 수 있는 페이지가 자동으로 표시됩니다.\

Windows OS에 설치하려면

1. [Click Here]를 클릭하세요.

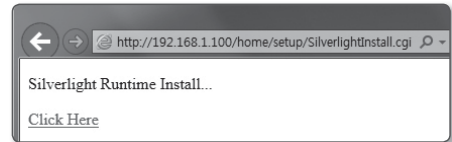

2. 파일 다운로드창이 나타나면 [실행(R)] 버튼을 클릭하세요.
3. 다운로드가 완료되면 [예(Y)] 버튼을 클릭하세요.
4. Silverlight Runtime 설치 화면이 나옵니다. [지금 설치]를 클릭하여 설치를 진행하세요.



5. 설치가 완료되면 [닫기]를 클릭하세요.

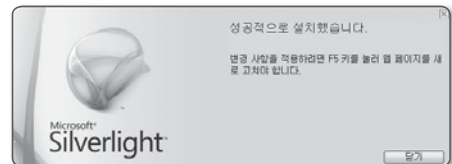

MAC OS에 설치하려면

1. .dmg 파일을 실행하세요.



2. 자동생성된 .pkg 설치파일을 실행하세요.



3. [Continue] 버튼을 클릭하세요.



4. 언어 설정 화면에서 언어를 설정한 후 [계속] 버튼을 클릭하세요.



5. [동의] 버튼을 클릭하세요.

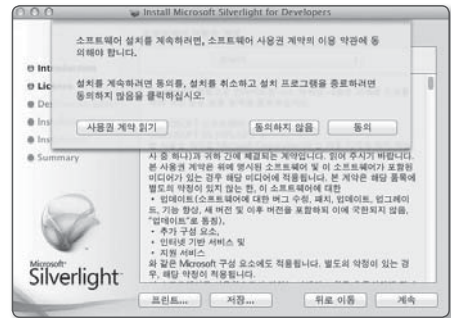

6. [Install] 버튼을 클릭하세요.



7. 현재 로그인된 계정의 비밀번호를 입력 후 [Install Software]를 클릭하여 설치를 진행하세요.



8. 설치가 완료되면 [Close] 버튼을 클릭하세요.



STW 웹뷰어 플러그인 설치하기

카메라에 처음으로 접속하면 설치 메시지가 나타납니다. 이때, 웹뷰어 플러그인을 설치해야 정상적으로 카메라에 영상을 실시간으로 확인 및 제어할 수 있습니다.

1. 초기 모니터링 페이지 접근시 설치 페이지로 이동하고 **[Click Here]**를 클릭하면 설치가 시작됩니다.



- Internet Explorer 브라우저에서 플러그인 설치 파일의 다운로드 상태가 99%에서 장시간 멈춰있는 경우 “도구 → SmartScreen 필터”에서 “SmartScreen 필터 해제”를 선택한 후 재시도하세요.

2. 메시지 창에서 **[실행(R)]**을 클릭하세요.



3. 모든 브라우저 창이 닫힌다는 알림창이 나타나면 **[예(Y)]** 버튼을 클릭하세요.

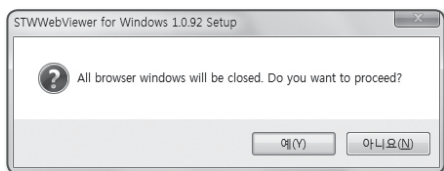

4. 웹뷰어 플러그인의 이전 버전이 설치되어있는 경우 이전버전을 삭제한다는 알림창이 발생합니다. 알림창이 나타나면 **[예(Y)]** 버튼을 클릭하세요.

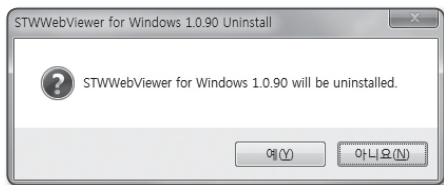

- 설치된 웹뷰어 플러그인이 없으면 4, 5번의 설치과정은 생략됩니다.



웹뷰어

5. **[확인]** 버튼을 클릭하세요.
이전 버전의 웹뷰어 플러그인이 삭제됩니다.

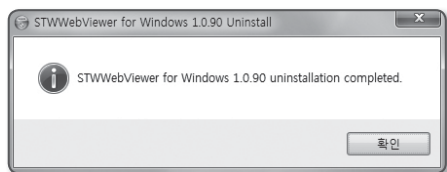

6. **[Install]** 버튼을 클릭하여 웹뷰어 플러그인을 설치하세요.

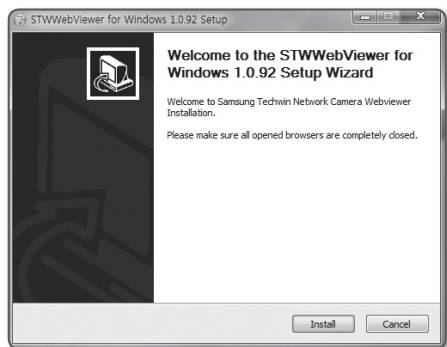

7. **[Finish]** 버튼을 클릭하세요.
STW 웹뷰어 플러그인 설치가 완료됩니다.



- Internet Explorer 브라우저에서 STW 웹뷰어 플러그인 설치 후에도 설치 페이지로 이동하는 경우 “도구 → 추가 기능 관리”에서 “webviewer_activexplugin_lib Control”의 상태가 “사용 함”으로 선택되어 있는지 확인하세요. “사용 함”으로 선택되어 있는데 문제가 해결되지 않을 경우 “도구 → 인터넷 옵션 → 일반”에서 검색 기록을 모두 삭제하세요.

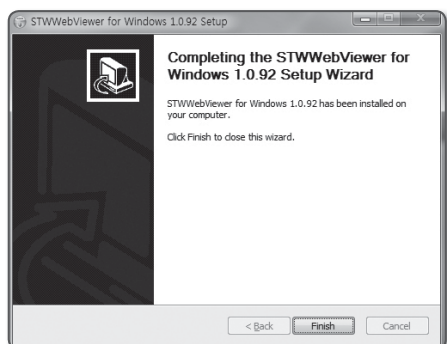

라이브 화면 사용하기



명칭	기능 및 사용방법
1 모니터링	모니터링 화면으로 이동합니다.
2 재생	SD 카드에 저장된 녹화 데이터를 검색하는 화면으로 이동합니다.
3 설정	설정 화면으로 이동합니다.
4 뷰어 화면	현재 영상의 라이브 화면이 나타납니다. ■ 뷰어 화면에서 마우스 휠을 이용해 디지털 줌 기능을 실행할 수 있습니다.
5 프로파일 타입	<Video & Audio> 설정 메뉴의 <비디오 프로파일>에서 설정한 프로파일 타입을 선택할 수 있습니다. ■ 웹뷰어 접속 시 현재 프로파일에 대한 정보가 나옵니다.
6 화면 최적화	카메라 영상이 웹 브라우저의 크기만큼 전환합니다.
7 해상도 고정	카메라 영상의 설정된 해상도와 무관하게 해상도를 640x480으로 고정합니다. 다시 누르면 설정된 해상도로 전환합니다.

웹뷰어

명칭	기능 및 사용방법
8 전체 화면	현재 영상을 모니터의 최대 크기로 변환합니다.
9 캡처	현재 영상을 .bmp 또는 .jpg 이미지 파일로 저장합니다.
10 오디오/마이크 조정	오디오와 마이크를 활성화 시키고, 오디오의 음량을 조절합니다. ■ 오디오만 음량 조절이 가능합니다.
11 알람출력	알람 출력 포트를 활성화 시킵니다.
12 PTZ	카메라의 팬/틸트/줌 동작을 제어합니다.
13 세부 메뉴 사라짐	좌측으로 메뉴 세부 화면이 사라지고, 메뉴 아이콘만 보입니다.

영상을 캡처하려면

1. 캡처할 장면에서 **캡처 ([📷])** 버튼을 클릭하세요.
캡처 확인 창이 나타납니다.
2. 저장할 위치를 확인하고 **[저장(S)]** 버튼을
클릭하세요.
지정된 저장 경로에 저장 버튼을 누를 당시 화면의
캡처 파일이 저장됩니다.

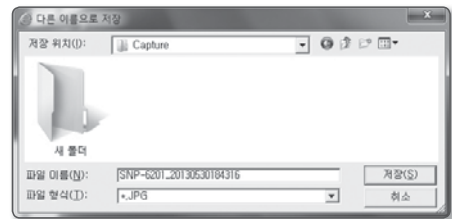



- Windows 7에서 IE8 브라우저로 영상을 캡처하는
도중 영상이 멈추는 경우, “도구 - 인터넷 옵션 - 보안”에서 “보호 모드 사용”을 해제시키세요.
- Windows 7 또는 8에서 IE 브라우저로 캡처가 안되는 경우 IE 브라우저를 관리자 권한으로
실행하세요.

전체 화면으로 전환하려면

1. **[전체 화면 ([⌘])]** 버튼을 누르세요.
2. 뷰어 화면이 전체 화면으로 변경 됩니다.
3. 전체 화면 모드를 종료하려면 키보드의 **[Esc]** 키를 누르세요.

- Internet Explorer, Google Chrome 브라우저에서만 전체 화면 모드가 가능합니다.

오디오를 조정하려면

1. [오디오 ()] 아이콘을 눌러 활성화시키세요.
2. [] 바를 이용하여 오디오 음량을 조절하세요.



- 오디오 동작 중 PC의 오디오팩을 연결/분리할 때 소리가 나오지 않는 경우 [오디오 ()] 아이콘을 눌러 다시 활성화시키세요.

마이크를 조정하려면

[마이크 ()] 아이콘을 눌러 활성화시키세요.





PTZ를 제어하려면

1. [PTZ ()] 탭을 누르세요.
2. PTZ 제어 아이콘이 화면에 나타나면 방향 버튼을 눌러 카메라 조준 방향을 이동하거나, 줌 또는 초점을 조절하세요.



- PTZ 버튼에 대한 내용은 “PTZ 설정”을 참고하세요. (72쪽)

영역줌 모드를 사용하려면

-  : 마우스를 이동한 영역을 줌합니다.
-  : 현재 배율을 1x로 변경합니다.
-  : 이전 영역 및 셋팅으로 변환합니다.
-  : 이전으로 이동한 경우 이동 전 영역 및 셋팅으로 변환합니다.
- 프리셋 번호 : 저장되어 있는 프리셋 위치로 이동합니다.



녹화된 영상 재생하기

 ■ 영상을 재생하려면 먼저 녹화 설정을 하세요. 녹화 설정은 “**저장**”을 참고하세요. (88쪽)

이벤트 검색 화면 명칭 및 기능

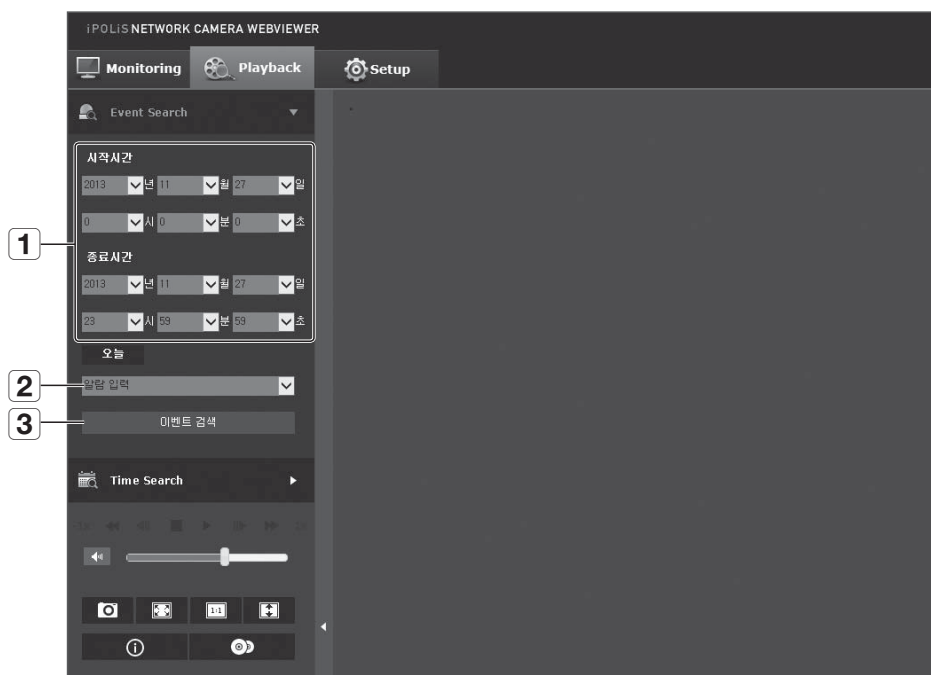

명칭	기능 및 사용방법
1 검색 범위 설정	SD 카드에 저장된 데이터에서 검색할 날짜와 시간 범위를 설정합니다.
2 검색 이벤트 설정	검색 기간 내에서 검색할 이벤트 타입을 설정합니다.
3 이벤트 검색	이벤트 검색을 실행합니다.

이벤트로 검색하여 재생하려면

1. [Playback (🔍)] 버튼을 클릭하세요.
2. 검색 시작시간과 종료시간을 설정하세요.
3. 검색기간 내에서 검색하고자 하는 이벤트 타입을 선택하세요.
4. [이벤트 검색] 버튼을 클릭하세요.
검색된 데이터가 리스트에 표시됩니다.



- 검색 기간 내에 800개 이상의 이벤트 녹화가 저장되었다면 검색 결과가 800개 이상이 된 날의 이벤트까지는 검색이 되지만, 그 날 이후의 데이터는 검색되지 않습니다.
예를 들어, 10일에서 15일까지를 검색했는데 10일과 11일에 800개 이상의 이벤트가 녹화되었다면 12일 이후는 검색되지 않고 800개의 결과만 출력됩니다.

5. 검색 리스트에서 재생할 데이터를 선택하세요.
6. [재생 (▶)] 버튼을 클릭하세요.
7. 재생 중 재생을 중지하려면 [정지 (■)] 버튼을 클릭하세요.
8. 검색화면으로 이동하려면 [나가기 (↶)] 버튼을 클릭하세요.

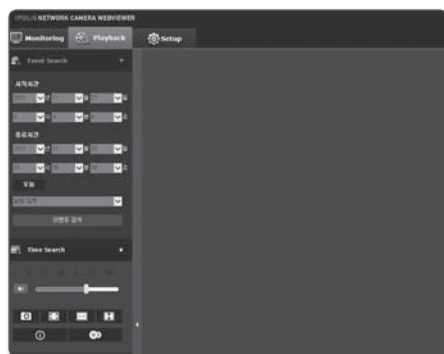

웹뷰어

시간 검색 화면 명칭 및 기능

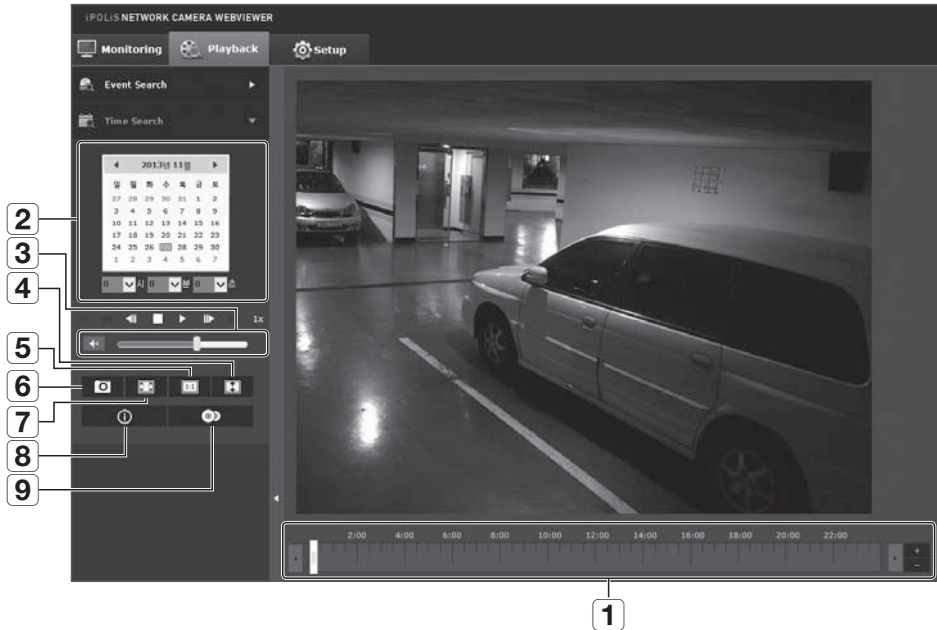

명칭	기능 및 사용방법
1 타임바	타임바를 이동하여 원하는 시간의 영상을 재생합니다.
2 검색 날짜 설정	달력에서 검색을 원하는 날짜를 설정합니다. ■ SD 카드에 영상이 저장되어 있는 날은 달력에 박스로 표시됩니다.
3 스피커	녹화된 영상에 음성신호가 있는 경우 영상 재생시 해당 아이콘을 활성화하면 음성신호를 청취할 수 있습니다.
4 화면 최적화	카메라의 영상이 웹 브라우저의 크기만큼 전환합니다.
5 해상도 고정	카메라 영상의 설정된 해상도와 무관하게 해상도를 800x600으로 고정합니다. 다시 누르면 설정된 해상도로 전환합니다.
6 캡처	현재 영상을 .jpg 또는 .bmp 이미지 파일로 저장합니다.

명칭	기능 및 사용방법
7 전체 화면	현재 영상을 모니터의 최대 크기로 변환합니다.
8 영상 정보	재생 중인 영상의 시간 정보를 화면에 표시합니다.
9 백업	원하는 시간대를 설정하여 SD 카드에 저장된 영상을 백업합니다. ■ 최대 5분 설정이 가능합니다.



시간으로 검색하여 재생하려면

- [Time Search (🔍)]** 버튼을 클릭하세요.
- 달력에서 원하는 날짜를 클릭하세요.
선택한 날에 저장된 영상을 재생합니다.
- 영상이 정지되었을 경우, 시간을 선택한 후 **[재생 (▶)]** 버튼을 클릭하세요.
선택한 시간의 영상이 재생됩니다.
- 영상이 재생 중일 경우, 현재 재생되고 있는 영상의 녹화시간이 표시됩니다.
- 영상을 앞, 뒤로 탐색하고 재생 속도를 조절하세요.
 - 재생 간격 이동 방법
 - ▶▶ 버튼 선택시 1프레임 앞으로 이동합니다.
 - ◀◀ 버튼 선택시 1초 뒤로 이동합니다.
 - 재생 속도 제어 방법
 - ▶▶ 버튼 선택시 x1, x2, x4, x8로 배속이 변경되면서 재생 속도가 빨라집니다.
 - ◀◀ 버튼 선택시 -1x, -2x, -4x, -8x로 배속이 감소하면서 재생 속도가 다시 느려지면서 빨라진 재생 속도가 정상 속도로 돌아오고 역방향 재생 속도가 빨라집니다.
 - 재생 방향 제어 방법
 - ▶▶ 버튼에 배속 표시가 된 경우 정방향 재생모드가 되며, ◀◀ 버튼에 배속 표시가 된 경우 역방향 재생모드가 됩니다.
 - 타임바 구간 설정 방법
 - 버튼 선택시 타임바 구간을 자세하게 볼 수 있습니다.
 - 버튼 선택시 더 넓은 시간 범위를 볼 수 있어 원하는 시간을 보다 쉽게 선택할 수 있습니다.
- [타임바 (📊)]** 위치를 움직여 원하는 시간의 영상을 재생하세요.
보통으로 녹화된 영상이 있는 시간은 파란색, 이벤트 녹화가 된 시간은 빨간색으로 표시됩니다.



웹뷰어

검색된 영상을 백업하려면

1. 재생 중 백업할 장면에서 [] 버튼을 클릭하세요.
백업 시작 및 종료 시간 설정창이 뜹니다.
2. [] 버튼을 클릭하세요.
다른 이름으로 저장 창이 나타납니다
3. 저장할 위치를 확인하고 [저장(S)] 버튼을
클릭하세요.
지정된 저장 경로에 선택한 데이터가 백업됩니다.

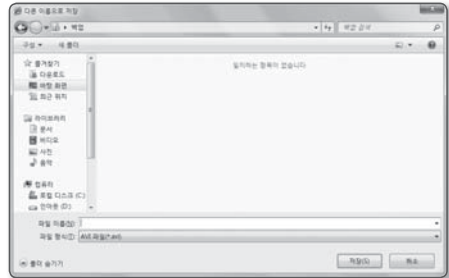

백업된 영상을 재생하려면

백업된 영상은 .avi 파일로 저장됩니다. 사용자 PC에서 해당 형식을 지원하는 미디어 플레이어로
곰플레이어, VLC플레이어, Window Media Player 를 권장합니다.



- Windows Media Player로 재생할 경우, www.windows7codecs.com 에서 최신 코덱을 다운받아
설치하세요.

AVI 파일 영상을 재생하려면

- 영상을 AVI 코덱으로 녹화한 경우 PC에 메모리카드를 삽입하여 영상을 확인할 수 있습니다.
STW 코덱으로 녹화한 경우에는 [Playback]에서 AVI 파일로 백업해야 AVI 파일 영상 재생이 가능합니다.
녹화 영상의 파일 종류 설정방법은 <저장>을 참고하세요. (88쪽)

1. 카메라에서 SD 카드를 분리하세요.

- SD 카드를 분리하기 전 “Setup → Event → 저장” 메뉴에서 <장치>를 <사용 안함>으로 설정하세요.

2. SD 카드를 PC에 삽입하세요.

3. “\ch00\img\YYYY_MM_DD” 디렉토리에 있는 AVI 파일을 플레이어를 이용해 재생하세요.

- 파일의 이름은 “01.avi”부터 시작하며, 파일 번호는 1씩 증가합니다.
- SD 카드의 데이터가 훼손된 경우 다시 웹뷰어 [Playback]에서 재생이 불가능합니다.

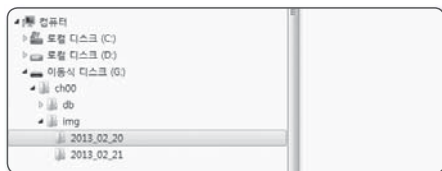

Organize Play with VLC media player Share with Burn				
Name	Date modified	Type	Size	
01	2013-02-26 오후 3:05	AVI File	30,499 KB	
01	2013-02-26 오후 3:05	DAT File	3,736 KB	
02	2013-02-26 오후 3:10	AVI File	26,671 KB	
02	2013-02-26 오후 3:10	DAT File	2,951 KB	
03	2013-02-26 오후 3:15	AVI File	28,101 KB	

설정 화면

설정하기

네트워크 상에서 카메라의 비디오 & 오디오, 네트워크, 이벤트, 시스템 기본 설정을 실행할 수 있습니다.

1. 라이브 화면에서 [Setup ()] 버튼을 클릭하세요.
2. 설정 화면이 나타납니다.



- 설정 페이지 중 프리뷰 영상이 재생되는 페이지는 PC에 Silverlight 5.0 이상 버전이 설치되어 있어야 정상 작동합니다.
만약 설치되어 있지 않을 경우, 자동으로 설치 페이지로 이동됩니다.

비디오 & 오디오 설정하기

비디오 프로필

1. 설정 메뉴에서 <Video & Audio ()> 탭을 선택하세요.
2. <비디오 프로필>을 클릭하세요.
3. <비디오 프로필 연결 정책>을 설정하세요.
 - 프로필 설정 변경 시 기존에 연결된 영상 유지 : 접속이 되어 있는 프로필의 설정이 변경되어도 이전 설정 값으로 출력됩니다. 사용하지 않을 경우, 접속이 되어 있는 프로필의 설정이 변하면 재접속됩니다.
4. 각 프로필의 설정값을 선택하세요.
자세한 내용은 "비디오 프로필을 추가/변경하려면"을 참고하세요. (60쪽)
5. 각 항목의 입력란을 클릭하여 원하는 값을 입력하거나 선택하세요.
 - 선택한 코덱 타입에 따라 표시되는 설정 항목이 다를 수 있습니다.
 - 기본 프로필 : 웹뷰어에 접속하여 프로필을 선택하지 않았을 때 기본적으로 보이는 영상의 프로필입니다.



- 이메일/FTP 프로파일 : 이메일/FTP로 전송되는 비디오 프로파일입니다.
 - MJPEG 코덱만 이메일/FTP 프로파일로 설정 가능합니다.
- 녹화 프로파일 : SD 카드에 영상 녹화시 적용되는 프로파일입니다.
- 오디오 입력 : 영상에 오디오 사용 여부를 설정합니다.

6. 환경에 따라 ATC(Auto Transmit Control) 모드를 설정하세요.

- ATC 모드 : 네트워크 대역폭 변화량에 따라 영상의 속성을 자동으로 변경하여 전송량을 조절합니다. 전송량 조정 방법은 ATC 모드에 따라 다른 방법으로 조정합니다.

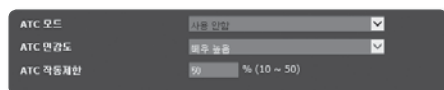

- 프레임레이트 조정 : 네트워크 대역폭이 떨어질 경우 프레임레이트를 떨어뜨려 조절합니다.
- 압축 조정 : 네트워크 대역폭이 떨어질 경우 압축 조정을 통해 조절합니다. 압축 조정을 할 경우 화질이 떨어질 수 있습니다.
- <비트율 제어>가 <CBR>일 경우, ATC 모드 설정에 따른 인코딩 우선 순위는 아래와 같이 고정됩니다.

비트율 제어/ ATC 모드	프레임레이트 조정	압축 조정
CBR	프레임레이트	압축

- ATC 민감도 : 네트워크 대역폭 변화량의 반영 속도를 조절합니다. 반영 속도는 <매우 높음>일 때 가장 빠르게 조절되며, <매우 낮음>일 때 가장 느리게 조절됩니다.
- ATC 작동제한 : 화질 또는 프레임레이트를 조절할 경우 기존 설정(100%) 대비 변화량이 반영된 변경값(%)으로 속성을 변경합니다. 이때 속성을 너무 많이 떨어뜨리면 화면이 깜박일 수 있기 때문에 본 설정값을 조절하여 한계 설정값을 조절하세요.



- ATC 지원이 되는 카메라로 구성된 환경에서만 ATC 사용을 권장합니다.
- 네트워크 대역폭의 변화량이 급격한 환경에서 ATC 민감도를 <매우 낮음>으로 설정하세요.
- 네트워크 환경이 불안정할때, 화면이 깜박일 수 있습니다.

7. 설정이 완료되면 [적용 ()] 버튼을 클릭하세요.



- MJPEG, H.264는 기본 프로파일이므로 삭제 및 이름, 코덱 변경이 불가능합니다.

설정 화면

비디오 프로파일을 추가/변경하려면

촬영 상황에 따라 다양한 프로파일을 적용하도록 프로파일 설정을 추가/변경할 수 있습니다.

1. <비디오 프로파일>에서 하나를 선택하세요.
2. 이름을 입력하고 코덱을 선택하세요.
3. 코덱에 적용할 조건을 선택하세요.
4. 해상도, 프레임 비율 등 선택한 코덱의 세부 조건을 설정하세요.
<고급>을 클릭하면 세부 항목들이 나옵니다.

- 해상도 : H.264, MJPEG의 영상 크기를 설정합니다.
- 프레임레이트 : 1초당 최대 영상 프레임 수를 설정합니다.



■ 카메라 설정의 <센서> 모드 설정에 따라 최대 설정 가능한 프레임레이트가 달라집니다.

센서	25 fps	30 fps
프레임레이트	1~25 fps	1~30 fps

- 압축 : 비디오의 압축률을 설정합니다.
- 최대 비트율 : 비트율 제어가 VBR일 때 영상의 최대 비트율을 설정합니다.
- ! ■ 해상도, 프레임 레이트, 화면복잡도에 의한 비트 레이트 조정 한계에 의해 최대 비트율 설정값보다 실제 비트 레이트 값이 클 수 있으니, 사용 환경에 따라 최대 비트율 값을 설정하는 데 유의하세요.
- 다중 접속 시 안정적인 영상/오디오를 전송받을 수 있는 최대/대상 비트율의 총합은 20Mbps입니다.
예를 들어 10명이 접속할 경우 최대/대상 비트율은 2Mbps(2048kbps) 이하로 설정해야 합니다.

- 대상 비트율 : 비트율 제어가 CBR일 때 영상의 대상 비트율을 설정합니다.
- 비트율 제어 : 압축방식을 고정 비트 레이트 또는 가변 비트 레이트로 선택할 수 있습니다.
고정 비트 레이트는 화질 및 프레임레이트를 가변시키면서 네트워크 전송 비트율을 고정시키는 방식이며 가변 비트 레이트는 비트율을 가변시켜 화질을 우선하게 됩니다.



■ 비트율 제어를 고정 비트 레이트(CBR)로 설정한 후 화질 우선 모드를 선택했을 경우 화면의 복잡도에 따라서 설정된 비트 레이트에서 최대한 화질을 보장하기 위해 실제 전송되는 프레임 레이트가 설정된 프레임 레이트와 다를 수 있습니다.

- 인코딩 우선순위 : 비디오의 전송방식의 우선순위를 프레임레이트 또는 압축으로 설정할 수 있습니다.
- GOV 길이 : H.264 코덱 선택시 어떤 하나의 I-Frame 부터 시작하여 다음 I-Frame의 전까지 몇 개의 Frame을 할당할 것인지 설정합니다. (한 개의 I-Frame + 0 개~여러 개의 P-Frame)
- 프로파일 : H.264 프로파일 방식을 선택할 수 있습니다.
- 엔트로피 코딩 : 인코딩에 의한 압축손실을 줄이는 기능을 설정할 수 있습니다.
- 스마트 코덱 : 스마트 코덱 사용 여부를 선택합니다.



■ 코덱이 H.264이고, 압축방식이 고정 비트 레이트 일 때에만 스마트 코덱이 활성화됩니다.

- 멀티캐스트 (SVNP) : SVNP 프로토콜 사용 여부를 설정합니다.
 - IP 주소 : IPv4망에서 접속 가능한 IPv4 주소를 입력합니다.
 - 포트 : 영상 전송을 제어하는 포트를 설정합니다.
 - TTL : SVNP 패킷의 TTL을 설정할 수 있습니다.
- 멀티캐스트(RTP) : RTP 프로토콜 사용 여부를 설정합니다.
 - IP 주소 : IPv4망에서 접속 가능한 IPv4 주소를 입력합니다.
 - 포트 : 영상 전송을 제어하는 포트를 설정합니다.
 - TTL : RTP 패킷의 TTL을 설정할 수 있습니다.

! 멀티캐스트 주소를 224.0.0.0 ~ 224.0.0.255 로 설정하는 경우 특정 환경에서 멀티캐스트가 되지 않을 수 있습니다. 문제 발생 시 멀티캐스트 주소를 변경하여 사용하세요.



GOV 길이란 ?

GOV(Group of Video object planes)란 H.264 비디오 압축을 위한 영상 프레임의 집합으로, I-Frame (키프레임)부터 다음 I-Frame 까지의 프레임 모음을 의미합니다. GOV 내에는 I-Frame과 P-Frame 이라는 2종류의 프레임이 존재합니다.

I-Frame은 압축의 기본이 되는 프레임으로 Key Frame 이라고도 하며, 완전한 한장의 이미지 데이터를 가지고 있습니다. P-Frame은 I-Frame을 기준으로 변경된 부분(움직인 부분)의 정보만 가지고 있는 프레임입니다.

H.264 코덱은 GOV 길이의 값을 설정할 수 있습니다. (1~150)

비디오 설정

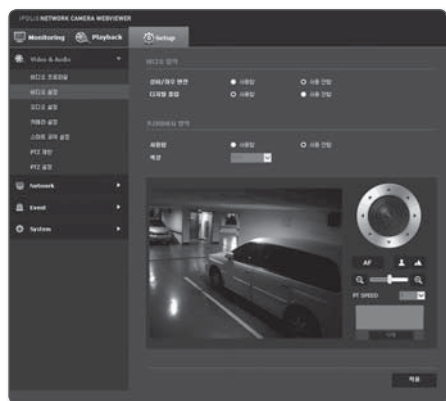

1. 설정 메뉴에서 <Video & Audio ()> 탭을 선택하세요.
2. <비디오 설정>을 클릭하세요.
3. <비디오 입력> 모드를 선택하세요.
 - 상하/좌우 반전 : 카메라에 포착되는 영상을 상하 좌우로 반전 시킵니다.
 - 디지털 플립 : 카메라 렌즈의 수직 화면 이동범위를 제한합니다.
4. 프라이버시 영역을 설정하세요.
5. 설정이 완료되면 [적용 ()] 버튼을 클릭하세요.



설정 화면

프라이버시 영역을 설정하려면

사생활 보호를 위해 카메라 영상 영역에서 감춰야 할 영역을 설정할 수 있습니다.



1. <사용함>을 선택하세요.
2. 설정할 프라이버시 영역의 색상을 선택하세요.
3. 설정이 완료되면 [적용 ()] 버튼을 클릭하세요.
4. 영상에 마우스를 클릭하여 원하는 영역만큼 드래그하세요.
5. 이름 입력 후 [확인] 버튼을 누르세요.
6. 선택한 영역을 삭제하려면 목록에서 저장된 이름을 선택 후 [삭제 ()] 버튼을 클릭하세요.



- 프라이버시 영역은 떨림보정을 사용하지 않고 줌이 x20보다 작을때 설정 가능합니다.
- 프라이버시 영역이 최소 크기보다 작을 경우 영역은 그려지지 않습니다.

오디오 설정



카메라와 연결된 오디오의 입, 출력 값을 설정할 수 있습니다.

1. 설정 메뉴에서 <Video & Audio ()> 탭을 선택하세요.
2. <오디오 설정>을 클릭하세요.
3. 오디오 입력값을 설정하세요.
 - 소스 : 입력 오디오를 설정합니다.
 - 라인 : 케이블을 통해 음향기와 연결합니다.
 - 외부 마이크 : 3.5파이(φ) 잭 타입 외장 마이크입니다.
 - 외부 마이크 전원 활성화 : 외부 마이크의 전원 공급이 되지 않을 경우 선택하면 카메라에서 외부 마이크에 전원을 공급해줍니다. <외부 마이크> 선택 시 설정이 가능합니다.
 - 코덱 : 사용할 오디오 코덱을 설정합니다.
 - G.711 : 64Kbps 펄스 부호 변조(PCM) 음성 코딩 기법을 사용하는 음성 코덱 표준. PSTN에서나 PBX를 통해 디지털 음성 전달을 할 수 있는 포맷으로 ITU 표준 음성 코덱입니다.
 - G.726 : 64Kbps 펄스 부호 변조(PCM)를 40/32/24/16Kbps 등으로 가변해서 압축하기 위해 적응 차분 펄스 부호 변조(ADPCM) 음성 부호화 기법을 사용하는 ITU 음성 코덱입니다.
 - 비트레이트 : G.726의 코덱을 사용 할 경우 비트레이트 설정을 통해 압축률을 다르게 설정합니다.
 - 게인 : 오디오 입력의 증폭값을 설정합니다.
4. 오디오 출력값을 설정하세요.
 - 사용함 : 오디오 출력 사용 여부를 설정합니다.
 - 게인 : 오디오 출력의 증폭값을 설정합니다.
5. 설정이 완료되면 [적용 ()] 버튼을 클릭하세요.



카메라 설정

카메라가 설치된 촬영 환경에 적합하도록 카메라의 설정을 변경할 수 있습니다.

1. 설정 메뉴에서 <Video & Audio ()> 탭을 선택하세요.
2. <카메라 설정>을 클릭하세요.
3. 센서, SSDR, 화이트 발란스, 역광보정, 노출보정, 스펙셜설정, 초점, OSD, 시간 OSD를 설정하세요.
4. 설정이 완료되면 [적용 ()] 버튼을 클릭하세요.



- 설정 변경 후 [적용 ()] 버튼을 클릭하지 않은 상태로 타임아웃 시간 (240초)이 경과하면 설정 변경 전으로 돌아갑니다.



센서를 설정하려면

카메라의 CMOS 센서가 1초에 몇 프레임을 캡처할지 설정할 수 있습니다.

1. <센서>를 선택하세요.
2. <센서 모드>를 설정하세요.



- 모드 설정에 따른 <비디오 프로파일>의 프레임레이트 설정 범위는 “비디오 프로파일”을 참고하세요. (58쪽)

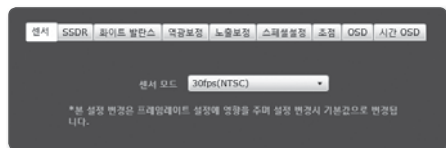

SSDR (Samsung Super Dynamic Range) 설정하기

어두운 부분과 밝은 부분의 밝기 차이가 심한 환경에서 어두운 부분의 밝기만 올려 전체적으로 균일한 밝기의 영상을 나타내도록 조정할 수 있습니다.

1. <SSDR>을 선택하세요.
2. <모드>를 <사용>으로 설정하세요.
3. <레벨>을 설정하세요.
 - 레벨 : 다이내믹 레인지의 레벨을 조정합니다.



설정 화면

화이트 발란스 설정하기

어떠한 조명 환경에서도 흰색을 기준으로 색상이 정상적으로 보이도록 보정할 수 있습니다.

1. <화이트 발란스>를 선택하세요.

2. <모드>를 선택하세요.

- ATW : 카메라의 색상을 자동으로 보정합니다.
- 수동 : 카메라의 Red gain, Blue gain을 수동으로 조절합니다.
- AWC : 카메라의 색상을 현재 광원상태 및 화면에 최적화되도록 보정합니다.
현재의 조명환경에 가장 적합한 상태를 얻기 위해 카메라가 흰 종이를 비추게 하고 [AWC Set] 버튼을 누르세요. 환경이 바뀌면 다시 조정해야 합니다.
- 실외보정 : 카메라 색상을 실외 환경에 최적화되도록 자동 보정합니다.
- 실내보정 : 카메라 색상을 실내 환경에 최적화되도록 자동 보정합니다.

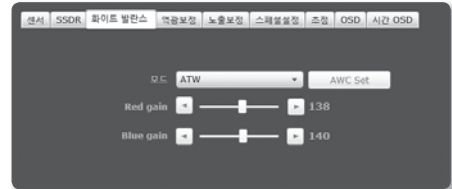

- AWC 모드에서 활성화되는 [AWC Set] 버튼을 클릭시 현재 보여지는 영상의 WB (White Balance) 값을 계속 영상에 적용하게 됩니다.



- 다음과 같은 조건에서 화이트 발란스가 제대로 작동하지 않을 수도 있습니다.
그럴 경우 AWC 모드를 선택하세요.
 - 피사체의 주위 환경이 색온도 보정 범위를 벗어날 경우
예) 맑은 하늘, 해질녘
 - 피사체의 주위 환경이 어두울 경우
 - 카메라가 형광등을 직접 향하게 하거나 조명 변화가 심한 곳에 설치하면 화이트 발란스 동작이 불안정해질 수 있습니다.

사용자역광보정 설정하기

사용자가 직접 영상에서 원하는 영역을 설정하여, 그 영역의 물체를 잘 보이게 설정할 수 있습니다.

1. <역광보정>을 선택하세요.
2. <모드>를 <사용자역광보정>으로 설정하세요.
3. 각 항목을 설정하세요.
 - BLC 레벨 : 레벨을 변경하여 감시하고자 하는 영역 밝기를 조정할 수 있습니다.
 - BLC Box 모드 : BLC Box의 영상 표시 여부를 설정합니다.
 - BLC Box 조정 : 화살표 방향으로 BLC Box의 위치 및 크기를 조정합니다.
 - BLC Box 단계 : 몇 픽셀 단위로 이동할지를 정하고, <BLC Box 조정>의 화살표 방향으로 가감할 수 있습니다.



HLC (Highlight Compensation) 설정하기

가도등이나 자동차의 전조등과 같이 강한 빛이 카메라를 향하고 있을 때, 해당 부분을 차단하여 모니터상의 포화되는 부분을 막아주도록 설정할 수 있습니다.

1. <역광보정>을 선택하세요.
2. <모드>를 <HLC>로 설정하세요.
3. 각 항목을 설정하세요.
 - HLC 레벨 : 하이라이트 영역을 차단하는 밝기 수준을 조정합니다.
 - 마스크톤 : 차단된 영역의 밝기를 조정합니다.
 - 숫자가 커질수록 검은색에서 흰색으로 설정됩니다.
 - 야간 작동시에는 어두운 환경에서 일정 면적 이상 하이라이트가 입사될 경우에만 작동합니다.
 - 야간 작동 시 전체적으로 밝은 조건이나 너무 어두운 조건에서는 HLC가 작동되지 않습니다.



설정 화면

WDR 설정하기

밝은 영역과 어두운 영역이 공존하는 환경에서 두 영역을 모두 보일 수 있게 설정할 수 있습니다.

1. <역광보정>을 선택하세요.
2. <모드>를 <WDR>로 설정하세요.
3. 각 항목을 설정하세요.
 - WDR 레벨 : WDR 감도를 설정합니다.



- WDR 모드 활성화시 셔터 방식은 변경할 수 없으며, 최대 15 fps까지 네트워크 전송이 가능합니다.
- WDR 모드 활성화시 움직이는 물체에 잔상이 발생할 수 있습니다.



예)



<WDR OFF>



<WDR ON>



- WDR을 선택하면 조명의 조건에 따라 다음의 현상이 나타날 수 있으므로 사용 안함으로 사용하세요.
 - 색의 부자연스러운 변화, 화면의 부자연스러운 현상이 생기는 경우
 - 화면의 밝은 부분에 노이즈가 생기는 경우
- 화면내에 밝은 부분의 면적에 따라서 WDR 성능 차이가 있을 수 있으므로 최적의 WDR 성능 구현을 위하여 설치 각도를 최적화하세요.
- 작동 조건이 야간일 때에는 어두운 환경에서 일정 면적 이상의 하이라이트가 입사될 경우에만 작동합니다.
- 최대값을 증가시키면 화면에 부자연스러운 현상이 나타날 수 있습니다.
- 최적의 WDR 성능을 위해서 노출 보정의 조리개를 <자동>으로 사용할 것을 권장합니다.
- 사용자역광보정 기능을 사용하게 되면 조명 조건에 따라 자동초점 동작이 반복될 수 있으므로 초점의 모드를 <원샷 AF>나 <수동>으로 사용할 것을 권장합니다.
- WDR 모드에서 셔터는 사용할 수 없습니다.

노출보정 설정하기

카메라의 노출을 조정할 수 있습니다.

1. <노출보정>을 선택하세요.

2. 각 항목을 설정하세요.

- 밝기 조정 : 화면의 밝기를 조절합니다.
- 셔터 방식 : 카메라의 전자셔터를 조정합니다.
 - ESC (Electronic shutter control) : 주변 밝기에 따라 셔터 속도를 자동으로 제어합니다.
 - 수동 : 카메라의 셔터 속도를 수동으로 조정합니다.
 - A.FLK (Anti flicker) : 주위 조명과 주파수 불일치로 화면떨림 현상이 발생할 때 선택합니다.
 - 셔터 방식이 <ESC>일 경우에만 Sens-up을 사용할 수 있으며, <수동>이나 <A.FLK>일 때는 Sens-up을 사용할 수 없습니다. 단 WDR 모드 사용 시, 셔터 방식과 관계없이 Sens-up을 사용할 수 있습니다. (단, AGC 영향 별도)
 - 역광보정이 WDR 모드로 설정된 경우 셔터는 사용할 수 없습니다.
- 셔터 속도 : 셔터 속도를 수동으로 설정합니다.
- SSNR3 : 노이즈 제거 사용 여부를 설정합니다.
 - AGC 모드가 <사용 안함>일 때는 SSNR3은 사용할 수 없습니다.
- Sens-up 방식 : 야간이나 어두운 조명하의 저조도 시, 자동으로 어두운 정도를 감지하여 밝고 명확한 화면을 유지해 줍니다.
 - 셔터 방식이 <ESC>일 경우에만 Sens-up을 사용할 수 있습니다.
 - AGC 모드가 <사용 안함>이나 <수동>일 때는 Sens-up은 사용할 수 없습니다.
 - 영상 축적 배율이 커질수록 화면이 보다 더 밝아지지만, 움직이는 물체의 잔상은 커지며, 자동 초점 기능 (Auto Focus)이 최적으로 동작하지 않을 수 있습니다.
- Sens-up 작동조건 : 저조도 자동모드 상태로 작동조건을 설정합니다.
- 조리개 : 카메라의 조리개를 수동, 자동으로 설정합니다.
 - 자동 : 밝기 및 셔터 속도 등의 설정에 따라 자동으로 조절합니다.
 - 수동 : 조리개 F-No를 직접 설정합니다.
- Iris F-No : 조리개 모드가 수동일 때 조리개 F 숫자를 설정합니다.
 - F-No가 클수록 조리개가 작아져 화면이 어둡고 작을수록 밝아집니다.
- AGC 모드 : AGC 제어 모드를 선택합니다.

어두운 조명에서 피사체를 촬영하여 일정한 밝기 이하의 영상이 얻어졌을 때 영상 Gain의 제어 감도를 조정하여 밝기를 조절합니다.

 - AGC 모드가 <사용 안함>으로 설정된 경우 SSNR, Sens-up과 주야간모드 설정의 <자동> 모드는 사용할 수 없습니다.
 - AGC 모드가 <수동>으로 설정된 경우 Sens-up과 주야간모드 설정의 <자동> 모드는 사용할 수 없습니다.
- AGC Val : AGC모드가 수동일 때 0dB~36dB 중 설정합니다.

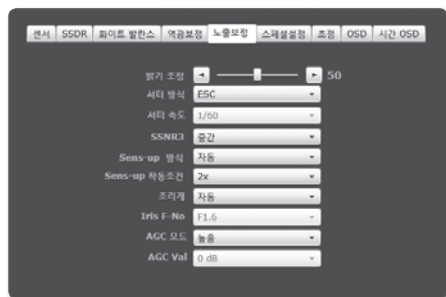

설정 화면

스페셜설정 설정하기

1. <스페셜설정>을 선택하세요.

2. 각 항목을 설정하세요.

- 떨림보정 : 화면의 떨림을 보정합니다.
 - 움직임 감지/영상 분석 사용 시 떨림보정은 사용할 수 없습니다.
 - 떨림보정 사용 시 디지털잡음은 사용할 수 없습니다.
- 주야간모드설정 : 모드를 조절하여 컬러와 흑백을 조정합니다.
 - 컬러 : 항상 컬러로 영상을 출력합니다.
 - B/W : 항상 흑백으로 영상을 출력합니다.
 - 자동 : 평상시에는 컬러 모드로, 야간 저조도시 흑백모드로 전환됩니다.
 - <노출보정> 메뉴의 AGC 모드를 <사용 안함>이나 <수동>으로 설정한 경우, 자동 주야간모드설정을 선택할 수 없습니다.
- 전환시간 : 주간 및 야간 모드 전환 동작을 실행하기 위해서, 각각의 해당 밝기 조건이 유지되어야 하는 시간을 설정합니다.
- 전환주기 : 전환 동작이 일어나는 조명의 시간 간격을 설정합니다.
- 윤곽조정 : 이미지의 전반적인 윤곽을 조절합니다.
<사용>을 선택하면, 윤곽레벨을 설정할 수 있습니다.
- 윤곽레벨 : 윤곽레벨이 높을수록 영상의 윤곽이 강하고 뚜렷해집니다.
- 컬러레벨 : 이미지의 컬러레벨을 조절합니다.

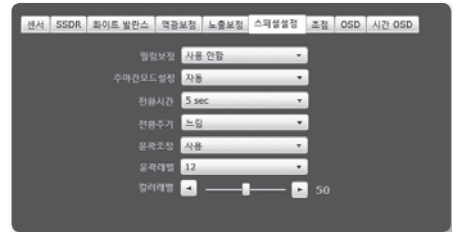

초점 설정하기

1. <초점>을 선택하세요.

2. 각 항목을 설정하세요.

- 모드

- 수동 : 줌배율에 따라 초점이 수동 조정됩니다.
- 자동 : 줌배율에 따라 초점이 자동 조정됩니다.
- 원샷 AF : 줌 동작 후 자동으로 초점이 한번 동작합니다.

- 디지털줌 : 디지털 줌의 사용 여부를 설정합니다.

- 떨림보정 사용 시 디지털줌은 사용할 수 없습니다.

- 디지털줌제한 : 사용가능한 디지털줌의 최대 범위를 설정합니다.

- 줌추적 : 팬/틸트/줌 동작시 초점이 연동되는 방식을 설정합니다.

- 사용 안함 : 줌 렌즈만 움직입니다.
- Auto-Track : 초점이 맞는 상태를 계속적으로 판단 또는 수정하면서 줌이 동작합니다.
- 추적 : 설정되어 있는 초점 트랙을 따라 줌이 동작합니다.

- 줌속도 : 줌 추적의 속도를 설정합니다.

- 렌즈 초기화 : 줌 동작시 탈조를 방지하기 위해 렌즈를 초기화하는 동작을 설정합니다.

- 전환주기 : 렌즈 초기화의 주기를 설정합니다.

- 렌즈 초기화의 자동 모드 시 날짜를 설정하여 렌즈 초기화를 할 수 있습니다. 1~7일까지 초기화 시간 설정이 가능하고, 설정된 시각부터 24시간 간격으로 렌즈 초기화 동작을 수행할 수 있습니다.



설정 화면

OSD 설정하기

1. <OSD>를 선택하세요.

2. 각 항목을 설정하세요.

- 카메라명칭 : 화면에 카메라 명칭 표시 여부를 설정합니다.
 - 최대 15자까지 이름을 넣을 수 있습니다.
- 카메라 명칭 포지션 X, Y : 화면에 카메라 명칭이 표시될 위치를 설정합니다.
- PTZ 위치표시 : 화면에 PTZ 위치 표시 여부를 설정합니다.
- 프리셋 이름 표시 : 화면에 프리셋 이름 표시 여부를 설정합니다.
- 카메라 ID : 화면에 카메라 ID 번호 표시 여부를 설정합니다.

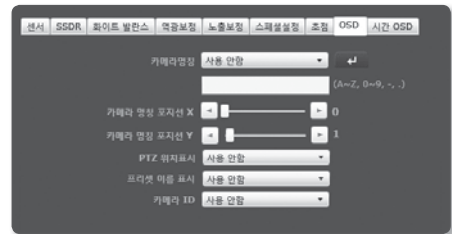

시간 OSD 설정하기

1. <시간 OSD>를 선택하세요.

2. 각 항목을 설정하세요.

- 시간 표시 : 화면에 시간 표시 여부를 설정합니다.
- Time 위치표시 X, Y : 화면에 시간이 표시될 위치를 설정합니다.
- 날짜형식 : 화면에 표시될 날짜 형식을 설정합니다.
- 요일 화면 표시 : 화면에 요일 표시 여부를 설정합니다.

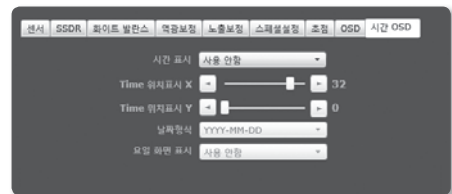

스마트 코덱 설정

카메라 입력 영상에서 원하는 부분을 관심 영역으로 설정하고 설정된 영역의 감지 정도를 선택할 수 있습니다.

1. 설정 메뉴에서 <Video & Audio ()> 탭을 선택하세요.

2. <스마트 코덱 설정>을 클릭하세요.

3. 관심 영역 설정 방법을 선택하세요.

- 얼굴 감지 : 모니터링 화면에 얼굴이 감지될 경우 동작합니다.



- 다음과 같은 조건을 만족해야 얼굴 감지가 가능합니다.

- 얼굴 방향은 위쪽으로 좌우 +/- 45도
- 얼굴 회전 각도는 세로 +/- 30도, 가로 +/- 60도
- 최소 얼굴 크기는 해상도 320X240을 기준으로 20X20크기 이상

- 수동 : 모니터링 할 관심 영역을 수동으로 설정합니다.

4. 화질을 설정하세요.

관심 영역은 설정된 화질로 영상이 보여집니다.

5. <얼굴 감지>로 관심 영역을 설정할 경우 <얼굴 감지도>를 선택하세요.

- 숫자가 높을수록 세밀한 얼굴 감지가 가능합니다.

6. <수동>으로 관심 영역을 설정할 경우 원하는 영역을 마우스로 선택한 후 드래그하여 영역을 설정하세요.

- 최대 5개까지 겹치지 않도록 설정할 수 있습니다.

7. 설정된 영역에 대해서 모두 해제하려면 [초기화 ()] 버튼을 클릭하세요.

8. 설정이 완료되면 [적용 ()] 버튼을 클릭하세요.



- <비디오 프로파일>에서 스마트 코덱이 <사용 안함>으로 설정되어 있으면 동작하지 않습니다. (58쪽)

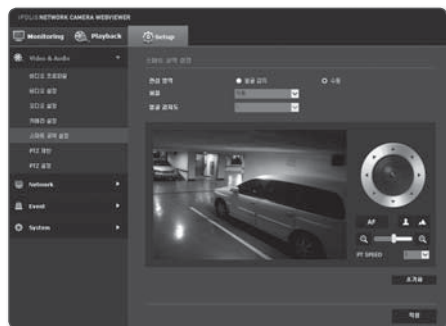

설정 화면

PTZ 제한











팬 또는 틸트의 기능을 제한하도록 설정할 수 있습니다.

1. 설정 메뉴에서 <Video & Audio ()> 탭을 선택하세요.
2. <PTZ 제한>을 클릭하세요.
3. PT 제한 실행 여부와 제한 내용을 설정하세요.
 - 모드 : 팬 제한/틸트 제한 모드 중 설정할 모드를 정합니다.
 - 사용 : 제한설정에서 설정한 모드의 사용 여부를 선택합니다.
 - 틸트 각도 : 틸트 제한 범위를 선택합니다.
 - 동작 : PT 제한 동작을 설정합니다.
 - [**시작**] : 제한 설정을 시작합니다.
 - [**전업**] : 시작점 및 마지막점의 위치를 입력합니다.
 - [**종료**] : 시작점 및 마지막점의 위치 입력 중에 다시 입력하고 싶을 때 클릭하면 입력 초기 화면으로 이동합니다.



PTZ 설정

카메라 렌즈를 이동하고, 줌을 실행할 수 있습니다.

1. 설정 메뉴에서 <Video & Audio ()> 탭을 선택하세요.
2. <PTZ 설정>을 클릭하세요.
3. 방향을 조정하세요.
 - [화면 이동 ()()()()()()()()] : 카메라 렌즈의 방향을 조정합니다.
 - [화면 이동 속도 제어 ()] : 숫자가 커질수록 화면 이동의 속도가 빨라집니다.



4. 줌, 초점을 설정하세요.
 - [줌 확대 (🔍)]: 화면의 배율을 확대합니다.
 - [줌 축소 (🔍)]: 화면의 배율을 축소합니다.
 - [초점 조정 (👤/📶)]: 화면의 초점을 조정합니다.
 - [자동 초점 (AF)]: 화면의 초점을 자동으로 조정합니다.
 - [줌 속도 제어 (🔧)]: 바를 오른쪽으로 이동할수록 줌의 속도가 빨라집니다.
5. 프리셋을 설정하세요.
6. 화면의 시작 위치인 홈 포지션을 설정하세요.

프리셋을 추가하려면

1. 추가할 프리셋 번호를 선택하세요.
2. 프리셋의 이름을 설정하세요.
3. [+] 버튼을 누르세요.

프리셋을 삭제하려면

1. 삭제하길 원하는 프리셋 번호를 선택하세요.
2. [-] 버튼을 누르세요.

해당 프리셋으로 이동하려면

1. 이동하길 원하는 프리셋 번호를 선택하세요.
2. [➡] 버튼을 누르세요.



설정 화면



프리셋의 세부 카메라 설정을 하려면

1. 카메라 설정을 원하는 프리셋 번호를 선택하세요.
2. [⚙️] 버튼을 누르면 프리셋 편집 모드가 됩니다.
 - 프리셋 번호 : 선택한 프리셋의 번호가 표시됩니다.
 - 프리셋 에디트 : 선택한 프리셋의 주변 환경에 적합하도록 카메라의 설정을 변경할 수 있습니다. 프리셋 에디트 설정 방법은 “카메라 설정”을 참고하세요. (63쪽)
 - 스페셜설정 : <동작>은 해당 프리셋 실행 후 자동 실행 동작의 실행 여부를 설정합니다. 해당 기능을 끄거나 자동 실행 동작이 없는 경우에는 프리셋 실행 상태가 유지됩니다.
3. 설정이 완료되면 [적용 (✔️)] 버튼을 클릭하세요.
4. [↶] 버튼을 누르면 PTZ 설정 화면으로 돌아갑니다.



- ! ■ 프리셋 설정을 저장하고 난 뒤 반드시 [↶] 버튼 또는 브라우저의 '뒤로가기'를 이용해서 프리셋 편집 모드를 닫아주세요.
위 창이 활성화 되어 있는 상태에서 다른 카메라의 설정을 조작할 경우 오동작할 수 있습니다.

홈 포지션을 설정하려면

1. 원하는 화면 시작 위치로 이동한 후 [] 버튼을 누르세요.
해당 위치가 홈 포지션으로 설정됩니다.
2. 홈 포지션의 [] 버튼을 클릭하면 설정된 홈 위치로 자동이동합니다.

스윙을 설정하려면

스윙 기능은 2개의 프리셋 구간을 왕복하면서 이동 경로를 감시하는 기능입니다.

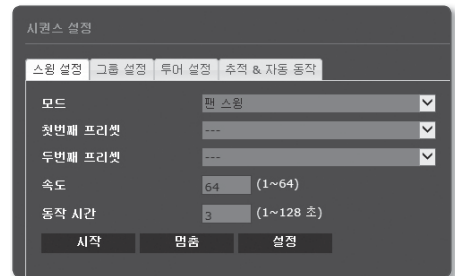

1. <스윙 설정>을 선택하세요.
메뉴 화면이 스윙 설정 메뉴 화면으로 변경됩니다.



2. 스윙 설정 모드를 선택하세요.
 - 팬 스윙 : 팬 동작에 의한 스윙 감시를 설정할 수 있습니다.
 - 틸트 스윙 : 틸트 동작에 의한 스윙 감시를 설정할 수 있습니다.
 - 팬 & 틸트 스윙 : 팬 방향과 틸트 방향의 동시 동작에 의한 스윙 감시를 설정할 수 있습니다.

3. <첫번째 프리셋>과 <두번째 프리셋>을 선택하여 스윙 구간을 설정하세요.

 첫 번째 프리셋에서 두 번째 프리셋으로 이동 시 화면에서 오른쪽 방향으로 이동합니다.
비디오 설정의 <상하/좌우 반전>을 <사용함>으로 설정하면 반대로 이동합니다. (61쪽)

4. 이동 속도와 동작 시간을 설정하세요.
5. [ 설정] 버튼을 누르세요.
모드에 따른 첫번째 프리셋, 두번째 프리셋 및 속도와 동작시간이 저장 됩니다.
6. [ 시작] 버튼을 누르세요.
스윙이 동작합니다.
7. [ 멈춤] 버튼을 누르세요.
실행중이던 스윙이 멈춥니다.

 스윙을 설정하려면 최소 2개 이상의 프리셋이 추가되어 있어야 합니다.

설정 화면

그룹을 설정하려면

그룹 기능은 사용자가 이미 지정한 여러 개의 프리셋을 그룹화하여 연속적으로 호출하는 기능입니다. 6개의 그룹은 각각 128개의 프리셋을 저장할 수 있습니다.

1. <그룹 설정>을 선택하세요.
메뉴 화면이 그룹 설정 메뉴 화면으로 변경됩니다.
2. 그룹 설정 모드를 선택하세요.
 - 그룹 번호 : 그룹 번호를 선택합니다.
 - 프리셋 번호 : 프리셋 번호를 선택합니다.
 - 속도 : 이동 속도를 선택합니다.
 - 동작 시간 : 각 프리셋 위치에서의 체류시간을 설정합니다.
3. [**추가**] 버튼을 누르세요.
하단 리스트에 입력됩니다.
4. 추가된 프리셋을 삭제하려면 삭제할 프리셋을 선택 후 [**삭제**] 버튼을 누르세요.
5. [**설정**] 버튼을 누르세요.
하단 리스트에 입력된 내용이 저장됩니다.
6. [**시작**] 버튼을 누르세요.
그룹이 동작합니다.
7. [**멈춤**] 버튼을 누르세요.
실행중이던 그룹이 멈춥니다.
8. [**삭제**] 버튼을 누르세요.
해당 그룹의 관련 데이터가 삭제됩니다.



투어를 설정하려면

투어 기능은 사용자가 이미 지정한 프리셋의 집합인 그룹들을 순차적으로 연속 호출하는 기능입니다.

1. <투어 설정>을 선택하세요.
메뉴 화면이 투어 설정 메뉴 화면으로 변경됩니다.
2. 투어 설정 세부 항목을 설정하세요.
 - 그룹 번호 : 그룹 번호를 선택합니다.
 - 동작 시간 : 새로운 그룹이 호출 되기 전의 대기시간을 설정합니다.
3. [**추가**] 버튼을 누르세요.
하단 리스트에 입력됩니다.
4. [**설정**] 버튼을 누르세요.
하단 리스트에 입력된 내용이 저장됩니다.
5. [**시작**] 버튼을 누르세요.
투어가 동작합니다.
6. [**멈춤**] 버튼을 누르세요.
실행중이던 투어가 멈춥니다.
7. [**삭제**] 버튼을 누르세요.
투어 관련 데이터가 삭제됩니다.

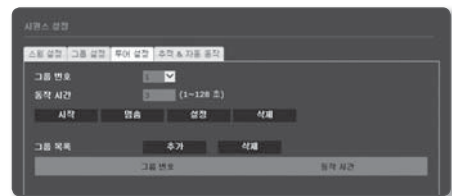

추적 기능을 설정하려면

추적 기능은 사용자가 방향 버튼으로 임의 조작하는 움직임을 저장한 후에 다시 재현하는 기능입니다.

1. <추적 & 자동 동작>을 선택하세요.
메뉴 화면이 PTZ 추적, 자동 동작 설정 메뉴 화면으로 변경됩니다.
2. 추적 번호를 선택하세요.
동작이 저장 되면서 메모리의 사용량이 표시되며,
저장시간은 PTZ 동작의 난이도에 따라 달라집니다.
메모리가 전부 차서 100%가 나타나거나 저장시작으로부터 2분까지 녹화 종료 설정이 되지 않으면
스스로 종료됩니다.
3. [**설정**] 버튼을 누르세요.
해당 추적 No.를 저장 합니다.
4. 저장하고자하는 이동 경로를 팬/틸트로 이동하세요
5. [**멈춤**] 버튼을 누르세요.
저장이 종료됩니다.
6. [**시작**] 버튼을 누르세요.
해당 추적 No.에 저장 되어 있는 내용을 동작 시킵니다.



자동 실행을 설정하려면

본 기능은 사용자가 일정시간 동안 제품을 조작하지 않을 경우 사전에 지정한 시퀀스 동작을 실행하는 기능입니다.

1. <추적 & 자동 동작>을 선택하세요.
2. 메뉴 화면이 PTZ 추적, 자동 동작 설정 메뉴 화면으로 변경됩니다.
3. 자동 실행 모드를 선택하세요.
 - 홈 포지션 : 홈 위치로 이동합니다.
 - 프리셋 : 해당 프리셋번호로 이동합니다.
 - 프리셋 자동 실행 여부는 프리셋 에디터의 “스페셜 설정-동작”에서 설정할 수 있습니다. (74쪽)
 - 스윙 : 해당 스윙 모드로 자동실행합니다.
 - 그룹 : 해당 그룹 모드로 자동실행합니다.
 - 투어 : 해당 투어 모드로 자동실행합니다.
 - 추적 : 해당 트레이스 모드로 자동실행합니다.
 - 오토 팬 : 팬 방향으로 360° 회전하는 동작을 자동실행합니다.
4. [**설정**] 버튼을 누르세요.
선택한 자동 동작을 실행합니다.



설정 화면

네트워크 설정하기

인터페이스

1. 설정 메뉴에서 <Network ()> 탭을 선택하세요.

2. <인터페이스>를 클릭하세요.

3. <인터페이스>와 <IPv6 설정>을 설정하세요.

- IP 형식 : IP 연결 방식을 선택합니다.
 - 수동 : IP주소, 서브넷마스크, 게이트웨이, DNS1, DNS2를 설정합니다.
 - DHCP : DNS1, DNS2를 설정합니다.
 - PPPoE : DNS1, DNS2, ID, 암호를 설정합니다.
 - <수동>으로 설정하면 IP 주소, 서브넷마스크, 게이트웨이, DNS1, 2 항목을 직접 입력해야 합니다.
- MAC 주소 : 카메라의 MAC 주소를 보여줍니다.
- IP 주소 : 현재 설정된 IP 주소를 표시합니다.
- 서브넷마스크 : 설정된 IP 주소의 <서브넷마스크>를 표시합니다.
- 게이트웨이 : 설정된 IP 주소에 대한 <게이트웨이>를 표시합니다.
- DNS1/DNS2 : DNS(Domain Name Service) 서버의 주소를 표시합니다.

4. <IPv6 설정>을 설정하세요.

- <사용함>으로 선택 시 IPv6 주소를 사용할 수 있습니다.
- 기본 : 기본으로 설정되어 있는 IPv6 주소를 사용합니다.
- DHCP : DHCP를 통해 부여된 IPv6 주소를 표시하고 사용합니다.
- 수동 : 사용자가 임의로 설정한 IPv6 주소와 게이트웨이를 입력하고 사용합니다.

5. 설정이 완료되면 [적용 ()] 버튼을 클릭하세요.



- IP 연결 방식이 DHCP로 기본 셋팅됩니다.
이때 DHCP 서버를 발견하지 못하면, 자동으로 이전 설정값으로 변경됩니다.
- 설정을 변경하고 [적용 ()] 버튼을 클릭하면 웹브라우저 창이 닫힙니다.
잠시 후 변경한 IP로 재접속하세요.

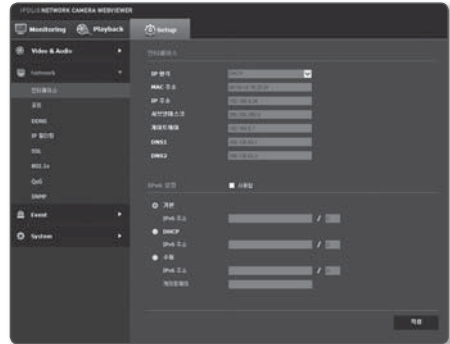

포트

1. 설정 메뉴에서 <Network ()> 탭을 선택하세요.

2. <포트>를 클릭하세요.

3. 각 포트의 입력란을 클릭하여 포트를 입력하세요.

- 포트 설정시 0~1023 또는 3702는 사용할 수 없습니다.

- HTTP 포트 : 웹 브라우저를 이용하여 카메라에 접속할 때 사용되는 HTTP 포트입니다. 기본값은 80(TCP)입니다.

- 보안 정책상 Safari 및 Google Chrome 브라우저에서는 HTTP 포트를 65535으로 설정하여 접속할 수 없습니다.

- HTTPS 포트 : 웹 통신 프로토콜인 HTTP의 보안이 강화된 버전입니다. SSL에서 HTTPS 모드 설정 시 사용할 수 있으며, 초기값은 443(TCP)입니다.

- 설정 가능한 범위는 1024~65535 입니다. (보안 정책상 Safari 및 Google Chrome 브라우저에서는 HTTPS 포트를 65535으로 설정하여 접속할 수 없습니다.)

- 장치 포트 : 삼성 프로토콜로서 영상을 전송하기 위해 포트를 설정할 수 있습니다.

- RTSP 포트 : RTSP 방식으로 영상을 전송하기 위한 포트이며, 기본값은 554입니다.

- 웹 스트리밍 포트 : 웹뷰어에 영상을 전송하기 위한 포트이며, 기본값은 4520입니다.

- Silverlight 정책 포트 : Silverlight가 네트워크 연결 권한 획득을 위해 사용하는 포트이며, 기본값은 943입니다.



- HTTP 포트 변경시 웹브라우저 창이 닫힙니다.

재접속시에는 새로 설정한 HTTP 포트를 IP 주소 뒤에 붙여 접속해주세요.

예) IP 주소 : 192.168.1.100, HTTP 포트 : 8080인 경우 http://192.168.1.100:8080 (HTTP 포트가 80일 때 포트 번호 생략)

- 웹 스트리밍 포트는 4502~4534 사이의 값을 가져야만 합니다. 만일 장치 포트가 이 범위의 값으로 설정되어 있는 경우, 웹 스트리밍 포트는 장치 포트와 동일하게 설정됩니다.
- 웹 스트리밍 포트/Silverlight 정책 포트는 사용자가 임의로 변경이 불가합니다.

4. 설정이 완료되면 [적용 ()] 버튼을 클릭하세요.

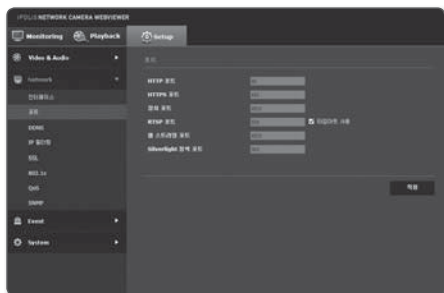

설정 화면

DDNS

Dynamic Domain Name Service의 약자로 카메라에 접속하기 위해 사용되는 IP 주소를 일반적인 호스트명으로 변환하여 사용자가 기억하기 쉽도록 설정할 수 있습니다.



인터넷이 연결된 경우에만 DDNS 서비스를 사용할 수 있습니다.

1. 설정 메뉴에서 <Network ()> 탭을 선택하세요.

2. <DDNS>를 클릭하세요.

3. <DDNS> 연결 타입을 선택하세요.

4. 선택한 타입에 해당하는 DDNS 항목을 입력하세요.

- 삼성 DDNS : 삼성테크원에서 제공하는 DDNS 서버를 사용할 경우 선택합니다.
 - 제품 ID : 삼성 DDNS 서비스에 등록된 제품 ID를 입력하세요.
 - Quick connect : UPnP(Universal plug and play) 기능을 지원하는 공유기를 사용할 때 자동으로 포트 포워딩을 설정합니다.
- 공개 DDNS : 제공된 공개 사이트 중에서 공개 DDNS 서버를 사용할 경우 선택합니다.
 - 서비스 : 사용할 공개 DDNS 서버를 선택하세요.
 - 호스트명 : DDNS 서비스에 등록된 호스트명을 입력하세요.
 - 사용자 이름 : DDNS 서비스용 사용자명을 입력하세요.
 - 암호 : DDNS 서비스용 암호를 입력하세요.

5. 설정이 완료되면 [적용 ()] 버튼을 클릭하세요.



<Quick connect>를 사용할 때에는 반드시 삼성 DDNS 서비스를 사용하세요.

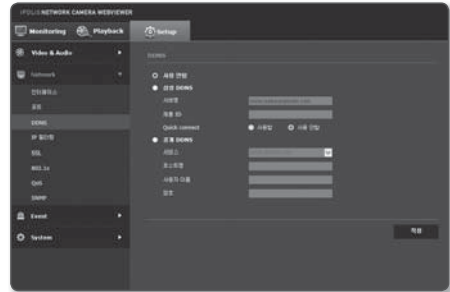

DDNS 등록 방법

삼성 DDNS에 등록하려면

1. iPOLiS 홈페이지(www.samsungipolis.co.kr) 에서 회원가입을 하세요.
2. 상단의 메뉴에서 <DDNS 서비스> - <MY DDNS>를 클릭하세요.
3. [제품 등록하기] 버튼을 클릭하세요.
4. 제품아이디를 입력하세요.
 - 아이디 등록시 반드시 중복 확인을 하세요.
5. <구분>, <모델명>을 선택하세요.
6. 필요할 경우 위치와 설명을 입력하세요.
7. [등록] 버튼을 클릭하세요.
등록된 제품 정보를 리스트에서 확인할 수 있습니다.

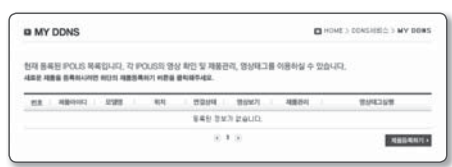



설정 화면

카메라 설정에서 삼성 DDNS를 연결하려면

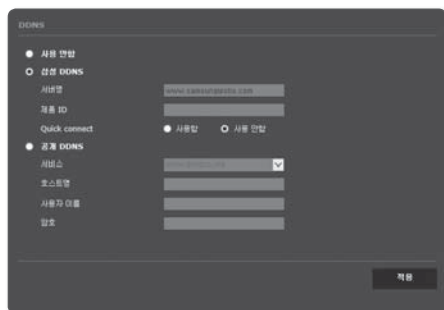
1. DDNS 설정 페이지에서 <DDNS> 항목을 <삼성 DDNS>으로 선택하세요.
2. <제품 ID>에 DDNS 사이트에 등록된 제품 아이디를 입력하세요.
3. [적용 ()] 버튼을 클릭하세요.
연결이 성공하면 <(성공)> 문구가 표시됩니다.



카메라 설정에서 공개 DDNS를 연결하려면

1. DDNS 설정 페이지에서 <DDNS> 항목을 <공개 DDNS>으로 선택하세요.
2. 해당 사이트 호스트명과 사용자 이름, 암호를 입력하세요.
3. [적용 ()] 버튼을 클릭하세요.
연결이 성공하면 <(성공)> 문구가 표시됩니다.
4. 설정이 완료되면 [적용 ()] 버튼을 클릭하세요.



- DDNS와 공유기의 포트포워딩을 같이 설정해야 DDNS 서비스를 사용할 수 있습니다.
공유기의 포트 포워딩 설정방법은 “**포트 포워딩 (포트 맵핑) 설정하기**”를 참고하세요. (39쪽)

IP 필터링

특정 IP에 대해서 접속을 허가 또는 거부하도록 IP 목록을 작성할 수 있습니다.

1. 설정 메뉴에서 <Network ()> 탭을 선택하세요.

2. <IP 필터링>을 클릭하세요.

3. <필터링 형식>을 선택하세요.

- 거부 : 거부를 선택할 경우 필터링에 등록된 IP의 접근을 제한합니다.
- 허가 : 허가를 선택할 경우 등록된 IP의 접근만 허용합니다.



4. [추가 ()] 버튼을 클릭하세요. IP 목록창이 생성됩니다.

5. 허가 또는 거부할 IP를 입력하세요.

IP 주소 및 Prefix를 입력하면 오른쪽의 필터링 범위 항목에 차단 또는 허용되는 IP 주소의 범위가 나타납니다.



- IP 필터링에서 <허가>를 선택하고, <인터페이스>에서 <IPv6 설정>을 <사용함>으로 설정한 경우 현재 설정중인 PC의 IPv4 와 IPv6 주소를 모두 등록해야 합니다.
- 현재 설정 중인 PC의 IP는 <거부>로 등록할 수 없으며, <허가>로 등록해야 합니다.
- <사용함>으로 설정한 IP들만 필터링됩니다.

6. IP 목록에서 삭제할 IP를 선택하세요.

[삭제 ()] 버튼을 클릭하세요. IP가 삭제됩니다.

7. 설정이 완료되면 [적용 ()] 버튼을 클릭하세요.

설정 화면

SSL

보안 접속 방식을 선택하거나 공인 인증서를 설치할 수 있습니다.

1. 설정 메뉴에서 <Network ()> 탭을 선택하세요.

2. <SSL>을 클릭하세요.

3. 보안 접속 방식을 선택하세요.

- HTTPS 모드를 사용해 카메라에 접속하려면 카메라의 IP 주소를 `https://<Camera_IP>`로 입력해야 합니다. Internet Explorer에서 HTTPS 모드에서 웹뷰어 설정이 안되는 경우 다음과 같이 인터넷 옵션을 변경해 주세요. <메뉴 → 도구 → 인터넷 옵션 → 고급 → 보안 → TLS 1.0 선택 해제 및 TLS 1.1, TLS 1.2 선택>

4. 카메라에 설치할 공인 인증서를 검색하여 등록하세요.

카메라에 인증서를 설치하려면 (사용자가 임의 지정 가능한) 인증서 이름, 인증기관에서 발행한 인증서 파일, 키 파일을 입력해야 합니다.

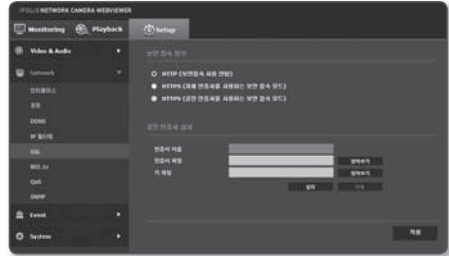

- <HTTPS (공인 인증서를 사용하는 보안 접속 모드)> 항목은 등록된 공인 인증서가 있을 경우만 선택할 수 있습니다.

5. 설정이 완료되면 [적용 ()] 버튼을 클릭하세요.



공인 인증서 설치 방법

1. 공인 인증서 이름을 입력하세요.

2. [찾아보기 ()] 버튼을 클릭하여 설치할 공인 인증서 파일 및 키 파일을 선택한 후 [설치 ()] 버튼을 클릭하세요.

공인 인증서 삭제 방법



1. [삭제 ()] 버튼을 누르세요.

2. 공인 인증서의 삭제는 <HTTP (보안접속 사용안함)>이나, <HTTPS (자체 인증서를 사용하는 보안 접속 모드)>로 접속한 경우에만 삭제가 가능합니다.

설정 화면



QoS

특정 IP에 대하여 전송 품질을 보장하도록 우선순위를 설정할 수 있습니다.

1. 설정 메뉴에서 <Network ()> 탭을 선택하세요.
2. <QoS>를 클릭하세요.
3. [추가 ()] 버튼을 클릭하세요.
IP 목록창이 생성됩니다.
4. QoS를 적용할 IP를 입력하세요.



- IPv4 경우 초기값으로 Prefix는 32, DSCP는 63으로 설정되어 있습니다.
- <사용함>으로 설정한 IP들만 우선순위를 설정할 수 있습니다.

5. IP 목록에서 삭제할 IP를 선택하세요.
[삭제 ()] 버튼을 클릭하세요. IP가 삭제됩니다.
6. 설정이 완료되면 [적용 ()] 버튼을 클릭하세요.



SNMP

SNMP 프로토콜을 통해 시스템이나 네트워크 관리자가 원격에서 네트워크 장비를 모니터링하고 환경 설정 등의 운영을 하도록 설정할 수 있습니다.

1. 설정 메뉴에서 <Network ()> 탭을 선택하세요.
2. <SNMP>를 클릭하세요.
3. <SNMP>를 설정하세요.

- SNMP v1 사용 : SNMP 버전 1을 사용합니다.
- SNMP v2c 사용 : SNMP 버전 2를 사용합니다.
 - 읽기 커뮤니티 : SNMP 정보에 접근하기 위한 읽기 전용 커뮤니티 이름을 입력합니다. 초기값은 <public> 입니다.
 - 쓰기 커뮤니티 : SNMP 정보에 접근하기 위한 쓰기 전용 커뮤니티 이름을 입력합니다. 초기값은 <write> 입니다.
- SNMP v3 사용 : SNMP 버전 3을 사용합니다.
 - 비밀번호 : SNMP 버전 3의 초기 사용자 비밀번호를 설정합니다. 초기값은 <admin4321> 입니다.
 - 제품상에 초기 설정된 비밀번호는 노출의 위험이 있으므로, 제품 설치 후 즉시 새로운 비밀번호로 변경하세요.
 - 변경되지 않은 초기 비밀번호로 인한 보안 및 기타 문제의 책임은 사용자에게 있으므로 각별히 주의하세요.
 - 비밀번호는 8자 이상 16자 이하로 설정 가능합니다.

4. 설정이 완료되면 [적용 ()] 버튼을 클릭하세요.



- SNMP v3은 보안 접속 방식이 HTTPS 모드일 경우에만 설정가능 합니다.
“SSL”을 참고하세요. (84쪽)



이벤트 설정하기

FTP / E-mail

알람이나 이벤트가 발생할 경우 카메라에 의해 촬영된 이미지를 전송하기 위해 FTP/E-mail 서버를 설정할 수 있습니다.

1. 설정 메뉴에서 <Event (🔔)> 탭을 선택하세요.

2. <FTP / E-mail>을 클릭하세요.

3. <FTP 설정> 또는 <이메일 설정> 각 항목의 입력란을 클릭하여 원하는 값을 입력하거나 선택하세요.

• FTP 설정

- 서버 주소 : 알람 및 이벤트 이미지를 전송할 FTP 서버의 IP 주소를 입력합니다.
- ID : FTP 서버에 로그인하기 위해 접속할 사용자 계정 ID를 입력합니다.
- 암호 : FTP 서버에 로그인할 사용자 계정 암호를 입력합니다.
- 업로드 디렉토리 : 알람 및 이벤트 이미지를 전송할 FTP 계정 경로를 설정합니다.
- 포트 : FTP 서버 포트의 기본값은 21이지만 FTP 서버 설정에 따라 포트 번호를 바꿀 수 있습니다.
- 패시브 방식 : 방화벽이나 FTP 서버 설정으로 인해 패시브 모드 접속이 필요한 경우 <사용함>을 선택합니다.

• 이메일 설정

- 서버 주소 : 알람 및 이벤트 이미지를 이메일 서버의 IP 주소를 입력합니다.
- 인증 사용 : 인증 사용 여부를 선택합니다.
- SSL 사용 : SSL 사용 여부를 설정합니다.
- ID : 이메일 서버에 로그인하기 위해 접속할 사용자 계정ID를 입력합니다.
- 암호 : 이메일 서버에 로그인할 사용자 계정 암호를 입력합니다.
- 포트 : 이메일 서버 포트의 기본값은 25이지만 이메일 서버 설정에 따라 포트 번호를 바꿀 수 있습니다.
- 수신자 : 이메일 수신인 주소를 입력합니다.
- 발신자 : 이메일 발신인 주소를 입력합니다. 발신인 주소가 정확하지 않을 경우 이메일 서버가 해당 발신인의 이메일을 스팸 메일로 분류해 전송되지 않을 수도 있습니다.
- 제목 : 이메일 제목을 입력합니다.
- 내용 : 이메일 내용을 입력합니다. 알람 및 이벤트 이미지를 이메일 첨부 파일로 첨부합니다.

4. 설정이 완료되면 [적용 (적용)] 버튼을 클릭하세요.



설정 화면

저장

SD 카드에 녹화 여부와 녹화 조건 설정하거나 저장된 데이터 용량을 확인하고 메모리 카드 자체를 포맷할 수 있습니다.

1. 설정 메뉴에서 <Event (🔔)> 탭을 선택하세요.
2. <저장>을 클릭하세요.

SD 카드에 녹화를 실행하려면

1. 메모리 카드 <전체 용량>과 <사용가능 용량>을 확인하세요.
2. 용량이 충분할 경우 장치를 <사용함>으로 선택하세요.
용량이 부족할 경우 데이터 확인 후 <포맷> 버튼을 클릭하여 SD 카드 자체 포맷을 할 수 있습니다.
 - SD 카드 쓰기 속도가 느리면 초당 1장씩 저장합니다.
 - 용량이 큰 SD 카드를 사용할 경우 포맷 속도가 느려질 수 있습니다.
 - 고해상도, 높은 비트레이트, 높은 프레임 레이트등을 설정하였을 경우 데이터 양이 증가합니다.
데이터 양이 증가하면 full frame 저장으로 설정해도 1fps로 저장될 수 있습니다.
 - SD 카드의 일부 용량이 시스템을 위해 사용되기 때문에 약 90% 정도만 저장 용량으로 사용가능합니다.
3. 저장 동작을 설정하세요.
 - 녹화 프로파일 : 녹화될 프로파일의 코덱 종류가 나옵니다.
 - 보통 : 이벤트가 발생하지 않아도 항상 녹화하는 방식을 설정합니다.
 - I-Frame : 1초에 한 장의 이미지로 녹화합니다.
 - 전체 : 녹화 프로파일에서 설정한 프레임 레이트로 녹화합니다.
 - 이벤트 : 특정 이벤트 발생시 녹화하는 방식을 설정합니다.
 - <이벤트>로 녹화 중일 때에는 <보통>으로 저장되지 않습니다.

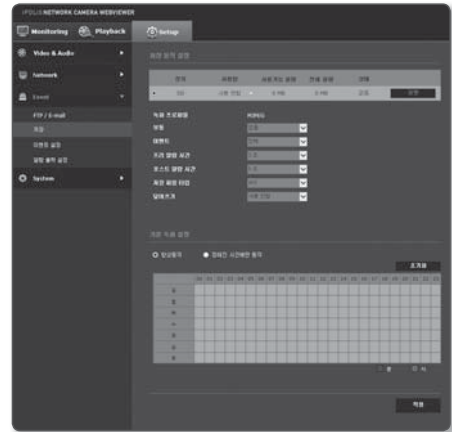

- 프리 알람 시간 : 알람 발생 이전 이미지 전송 시간을 설정합니다.
알람 발생 시간을 기준으로 최대 5초 이전 이미지까지 저장할 수 있습니다.
 - 포스트 알람 시간 : 알람 발생 이후 이미지의 전송 시간을 설정합니다.
알람 발생 시간을 기준으로 최대 120초 이후 이미지까지 저장할 수 있습니다.
 - 저장 파일 타입 : 녹화 영상의 파일 종류를 설정합니다.
다른 저장 파일 타입(AVI/STW)으로 저장된 SD 카드를 삽입한 경우, 포맷 후 사용할 수 있습니다.
 - STW : 삼성테크윈 고유의 파일 형식입니다.
 - AVI : 일반 avi 형식입니다.
 - 덮어쓰기 : SD 카드의 용량이 가득 찰 경우 오래된 데이터를 지우고 새로운 데이터를 저장합니다.
4. <기본 녹화 설정>을 설정하세요.
- 항상동작 : SD 카드에 항상 녹화를 실행합니다.
 - 항상 동작으로 체크된 경우, 동작시간 설정이 불가능 합니다.
 - 정해진 시간에만 동작 : 정해진 요일의 정해진 시간에만 녹화를 실행합니다.
 - [초기화 (초기화)]: 설정된 정해진 시간을 해제합니다.
5. 설정이 완료되면 [적용 (적용)] 버튼을 클릭하세요.

설정 화면

알람 입력 1 ~ 4

알람 입력 방식과 동작 시간, 동작 형태를 설정할 수 있습니다.

1. 설정 메뉴에서 <Event (🔔)> 탭을 선택하세요.
2. <이벤트 설정>을 클릭하세요.
3. <이벤트 동작 설정>에서 <알람 입력>을 선택하세요.
4. <사용함> 여부를 설정하세요.
5. 입력 장치를 설정하세요.

- 타입
 - Normal open : 알람 센서가 일반적으로 열린 상태이지만 닫힘 상태가 되면 알람이 발생합니다.
 - Normal close : 일반적으로 닫힘 상태이지만 열린 상태가 되면 알람이 발생합니다.

6. <동작시간>을 설정하세요.

- 항상동작 : 알람 발생 여부를 항상 확인합니다. 알람이 발생되면, 설정된 동작을 수행합니다.
 - <항상동작>으로 체크된 경우, 동작시간 설정이 불가능 합니다.
- 정해진 시간에만 동작 : 정해진 요일의 정해진 시간에만 알람 발생여부를 확인합니다. 알람이 발생되면, 설정된 동작을 수행합니다.
- [초기화 (초기화)] : 전체 설정을 해제합니다.
- 분 : 동작시간에서 한 영역을 클릭하여 분 단위로 시간을 설정합니다.
- 시 : 동작시간에서 마우스로 드래그하여 시 단위로 시간을 설정합니다.

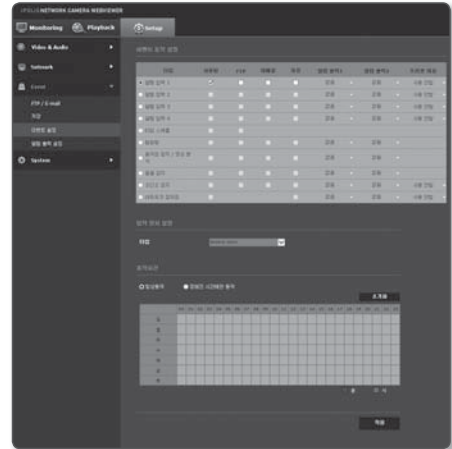

- ! ■ 설정한 동작시간 간격보다 전송간격 시간을 작게 설정해야 이미지가 전송됩니다.



7. 알람 발생 시 실행할 동작을 설정하세요.
 - FTP : 알람 입력 시 FTP 전송 여부를 설정합니다.
 - 자세한 설정은 “FTP / E-mail”을 참고하세요. (87쪽)
 - 이메일 : 알람 입력 시 이메일 전송 실행 여부를 설정합니다.
 - 자세한 설정은 “FTP / E-mail”을 참고하세요. (87쪽)
 - 저장 : 알람 입력 시 SD 카드에 녹화 실행 여부를 설정합니다.
 - <저장>에서 <장치>를 <사용함>으로 선택하세요. (88쪽)
 - 알람 출력 1/알람 출력 2 : 알람 입력 시 알람 출력 여부 및 시간을 설정합니다.
 - 프리셋 이동 : 알람 입력 시 지정된 프리셋 위치로 이동합니다.
8. 설정이 완료되면 [적용 ()] 버튼을 클릭하세요.

타임 스케줄

이벤트 발생과 무관하게 예정된 동작 시간에 일정 시간 단위로 영상을 저장하도록 설정할 수 있습니다.

1. 설정 메뉴에서 <Event ()> 탭을 선택하세요.
2. <이벤트 설정>을 클릭하세요.
3. <이벤트 동작 설정>에서 <타임 스케줄>을 선택하세요.
4. <사용함> 여부를 설정하세요.
5. <전송 간격>을 설정하세요.
6. <동작 시간>을 선택하세요.
 - 항상동작 : 설정된 동작을 항상 실행합니다.
 - 정해진 시간에만 동작 : 정해진 요일의 정해진 시간에만 주기적으로 설정된 동작을 실행합니다.
7. 동작 조건을 설정하세요.
 - FTP : 알람 입력 시 FTP 전송 여부를 설정합니다.
 - 자세한 설정은 “FTP / E-mail”을 참고하세요. (87쪽)
8. 설정이 완료되면 [적용 ()] 버튼을 클릭하세요.

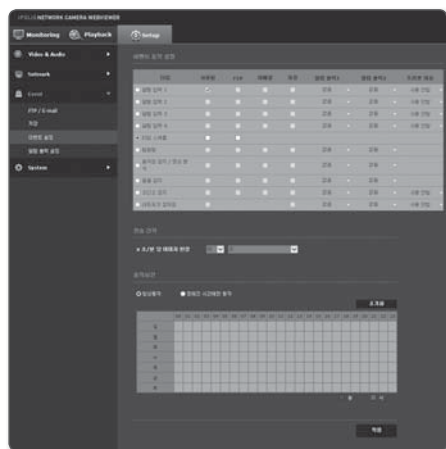

설정 화면

템퍼링

화면이 가려지거나 카메라 위치가 변경되는 등 카메라 템퍼링이 감지될 경우 이벤트 신호가 발생하도록 설정할 수 있습니다.

1. 설정 메뉴에서 <Event (🔔)> 탭을 선택하세요.
2. <이벤트 설정>을 클릭하세요.
3. <이벤트 동작 설정>에서 <템퍼링>을 선택하세요.
4. <사용함> 여부를 설정하세요.

! ■ 템퍼링 사용 시 떨림보정은 사용할 수 없습니다.

5. 템퍼링 감지 민감도를 설정하세요.
민감도가 높을수록 미세한 템퍼링 발생을 감지합니다.
6. 동작시간과 동작 조건을 설정하세요.
■ <동작시간>과 <동작> 설정 방법은 “알람 입력”을 참고하세요. (90쪽)
7. 설정이 완료되면 [적용 (적용)] 버튼을 클릭하세요.

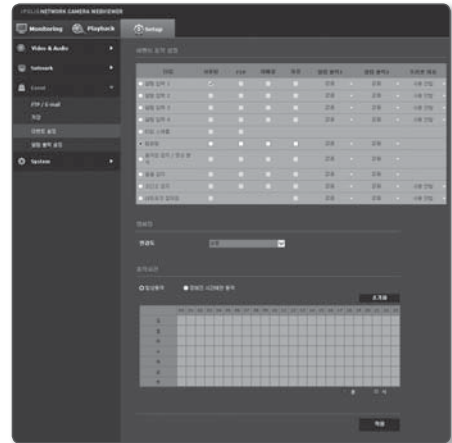

- ! ■ 다음과 같은 경우, 초기 설정된 템퍼링 감지 기능이 오동작 할 수 있습니다.
- 배경이 단조로운 감시환경과 야간 및 저조도 환경에서는 감지 성능이 낮아질 수 있습니다.
 - 심한 카메라 흔들림과 급격한 조명 변화는 카메라 템퍼링으로 판단될 수 있습니다.
 - 카메라 템퍼링 감지는 템퍼링이 발생 직후 일정 시간(최대 5초)이 소요될 수 있습니다.
 - 카메라 템퍼링이 감지되면 일정 시간(약 5초) 안정화 후 기능이 재시작되며, 안정화가 진행되는 동안에는 감지하지 않습니다.

움직임 감지 / 영상 분석

움직임 감지 혹은 영상 분석 이벤트가 감지될 경우 이벤트 신호가 발생하도록 설정할 수 있습니다.

1. 설정 메뉴에서 <Event (🔔)> 탭을 선택하세요.
2. <이벤트 설정>을 클릭하세요.
3. <이벤트 동작 설정>에서 <움직임 감지 / 영상 분석>을 선택하세요.
4. <사용함> 여부를 설정하세요.



■ 움직임 감지 / 영상 분석 사용 시 떨림보정은 사용할 수 없습니다.

5. 사용 목적에 따라 움직임 감지 모드 혹은 영상 분석 모드를 선택하세요.
6. <민감도>, <크기>, <영역>을 설정하세요.
영상 분석 모드를 사용할 경우 <분석> 규칙을 설정하세요.
7. 동작시간과 동작 조건을 설정하세요.
 - <동작시간>과 <동작> 설정 방법은 “알람 입력”을 참고하세요. (90쪽)
8. 설정이 완료되면 [적용 (적용)] 버튼을 클릭하세요.



설정 화면



- 움직임 감지 기능과 영상 분석 기능은 동시에 사용할 수 없습니다.
- 움직임 최소/최대 크기를 감지하고자 하는 움직임의 크기 범위에 맞게 설정한 후 사용하세요.
- 물체의 모양에 따라 크기 인식에 오차가 있을 수 있습니다.
- 표현 가능한 물체의 총 개수는 화면의 상단부터 최대 16개입니다.
- 카메라가 근거리에 있는 피사체를 촬영하는 경우 영상 분석 기능이 저하될 수 있습니다.
- 다음과 같은 경우 움직임 감지 및 영상 분석 이벤트 감지 성능이 저하되거나 오동작이 발생할 수 있습니다.
 - 물체가 화면의 배경과 유사한 밝기 혹은 색상인 경우
 - 화면 테두리 위치에서 발생하는 작은 움직임의 경우
 - 장면 전환, 급격한 조명변화 등의 요인으로 다수의 움직임이 무작위로 지속적으로 발생하는 경우
 - 동일 위치에서 고정되어 있는 물체의 움직임이 지속적으로 발생하는 경우
 - 카메라를 향해 가까워지거나 카메라로부터 멀어지는 물체와 같이 화면에서의 위치변화가 적은 움직임의 경우
 - 움직이는 물체가 카메라에 근접하는 경우
 - 임의의 물체들이 서로 다른 물체를 가리는 경우
 - 2개 이상의 물체가 합쳐지거나, 1개의 물체가 여러 개로 나뉘어지는 경우
 - 물체의 움직임이 너무 빠른 경우 (동일 물체는 연속된 프레임 사이에 겹쳐지는 부분이 존재해야 합니다.)
 - 직사광선, 조명, 자동차 전조등 등의 강한 빛에 의한 반사/번짐/그림자가 발생하는 경우
 - 눈, 비, 바람 등이 심하거나, 일몰/일출 등의 경우

움직임 감지를 사용하려면

민감도, 크기, 영역 조건을 만족하는 움직임 발생을 감지하는 기능입니다.

1. 움직임 감지 모드를 선택하세요.
2. <민감도> 탭을 선택하여 민감도 단계를 설정하세요.
감시 화면에서 배경과 움직임을 구분하는 민감도를 설정할 수 있습니다.

- ! ■ 배경과 물체의 구분이 명확한 환경에서는 보통 단계보다 낮은 단계를 선택하고, 어두운 것처럼 배경과 물체의 구분이 불명확한 환경에서는 높은 단계를 선택하세요.

3. <크기> 탭을 선택하세요.
감지하고자 하는 움직임의 최소/최대 크기를 제한할 수 있습니다.
 - 최소 크기 : 감지하고자 하는 움직임의 최소 크기를 제한하려면 <최소 크기>를 선택한 후, 화면 위에 희망하는 최소 크기를 마우스로 드래그하여 지정합니다.
 - 최대 크기 : 감지하고자 하는 움직임의 최대 크기를 제한하려면 <최대 크기>를 선택한 후, 화면 위에 희망하는 최대 크기를 마우스로 드래그하여 지정합니다.

- ! ■ 사용자가 지정한 최소 크기보다 작은 움직임과 최대 크기보다 큰 움직임은 감지하지 않습니다. 크고 작은 노이즈에 의한 오감지를 피하기 위하여 설치 환경에 적합한 최소/최대 감지 크기를 설정하여 사용하세요. 단, 동일한 위치에서의 동일한 움직임이라도 감지되는 크기는 다소 차이가 있을 수 있기 때문에 편차를 고려하여 여유를 포함하여 최소/최대 크기 제한을 설정하세요.



설정 화면

4. <영역> 탭을 선택하세요.
화면 위에 마우스로 드래그하여 희망하는 위치에 감지 영역을 지정합니다.
 - 감지 영역 : 사용자가 설정한 영역에 대하여 물체 움직임을 변화 발생을 감지합니다.
 5. 지정한 영역을 삭제하려면 영상 위에서 마우스 오른쪽 버튼을 클릭했을 때 나타나는 팝업창에서 삭제 **[확인]** 버튼을 클릭하세요.
-  ■ 지정한 영역 모두 삭제됩니다.
6. 설정이 완료되면 **[적용 (적용)]** 버튼을 클릭하세요.



영상 분석을 사용하려면

민감도, 크기 조건을 만족하는 움직임 중에서 이벤트 규칙 조건을 만족하는 이벤트를 감지하는 기능입니다.

1. 영상 분석 모드를 선택하세요.
2. <민감도>, <크기>를 설정하세요.
자세한 설정 방법은 "움직임 감지를 사용하려면"을 참고하세요. (95~96쪽)
3. <분석> 탭을 선택하세요.
4. 영상 분석 타입을 선택하세요.
 - 지나감 : 사용자가 설정한 라인에 대하여 물체가 지나간 것을 감지합니다
 - 들어감/나옴 : 사용자가 설정한 영역에 대하여 물체가 들어감/나옴이 발생함을 감지합니다.
 - 나타남 (사라짐) : 사용자가 설정한 영역에 대하여 물체가 나타나거나 사라지는 변화 발생을 감지합니다.
5. 영상 분석 규칙을 설정하세요.
자세한 설정 방법은 "영상 분석 규칙을 설정하려면"을 참고하세요. (98~99쪽)
6. <분석규칙 오버레이> 사용 여부를 설정하세요.
설정한 가상라인과 지정영역 규칙을 모니터링 페이지 화면에 표시합니다.
7. <감지결과 오버레이> 사용 여부를 설정하세요.
감지된 움직임의 위치와 크기를 화면에 사각형으로 표시합니다.
8. 설정이 완료되면 [적용 ()] 버튼을 클릭하세요.

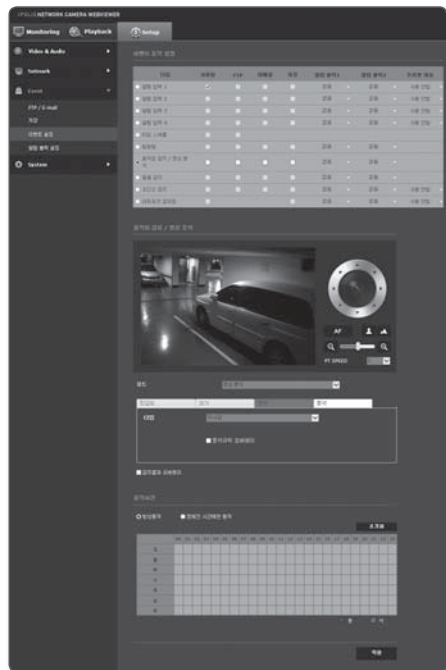

설정 화면

영상 분석 규칙을 설정하려면

■ 지나감

1. 타입을 <지나감>으로 선택하세요.
2. 화면의 원하는 위치에서 라인의 시작과 끝 지점을 각각 클릭하면 팝업창이 나타납니다.
3. 원하는 규칙을 선택하세요.
 - 오른쪽 : 가상 라인을 기준으로 왼쪽에서 오른쪽 방향으로 움직임을 감지합니다.
 - 왼쪽 : 가상 라인의 기준으로 오른쪽에서 왼쪽 방향으로 움직임을 감지합니다.
4. [확인] 버튼을 클릭하세요.
5. 설정된 규칙을 제거하려면 라인 위에서 마우스 오른쪽 버튼을 클릭했을 때 나타나는 팝업창에서 [삭제] 버튼을 클릭하세요.



■ 들어감/나옴

1. 타입을 <들어감/나옴>으로 선택하세요.
2. 화면 위에서 원하는 영역의 꼭지점 4개를 마우스로 클릭하면 팝업창이 나타납니다.
3. 원하는 규칙을 선택하세요.
 - 들어감 : 움직이는 물체의 중심 좌표가 지정영역을 통과하여 지정영역의 외부에서 내부로 들어가는 이벤트를 감지합니다.
 - 나옴 : 움직이는 물체의 중심 좌표가 지정영역을 통과하여 지정영역의 내부에서 외부로 나가는 이벤트를 감지합니다.
4. [확인] 버튼을 클릭하세요.
5. 설정된 규칙을 제거하려면 영역 라인 위에서 마우스 오른쪽 버튼을 클릭했을 때 나타나는 팝업창에서 [삭제] 버튼을 클릭하세요.



■ 나타남 (사라짐)

1. 분석 타입을 <나타남 (사라짐)>으로 선택하세요.
 - 나타남 (사라짐) : 영역 내부에 존재하지 않았던 물체가 영역 라인을 통과하지 않고 영역내부에 나타나서 일정 시간 머무르거나, 영역 내부에 존재하던 물체가 사라지는 이벤트를 감지합니다.
2. 영상의 원하는 위치에서 마우스를 드래그하세요. 드래그한 회색 영역만큼 지정영역이 설정됩니다.
3. 설정된 규칙을 제거하려면 영역 위에서 마우스 오른쪽 버튼을 클릭했을 때 나타나는 팝업창에서 삭제 **[확인]** 버튼을 클릭하세요.



설정 화면

얼굴 감지

지정한 영역에서 얼굴이 감지될 경우 이벤트 신호가 발생하도록 설정할 수 있습니다.

1. 설정 메뉴에서 <Event (🔔)> 탭을 선택하세요.
2. <이벤트 설정>을 클릭하세요.
3. <이벤트 동작 설정>에서 <얼굴 감지>를 선택하세요.
4. <사용함> 여부를 설정하세요.
5. <민감도> 탭을 선택하여 민감도 단계를 설정하세요.
 - 민감도가 높을수록 세밀한 얼굴 감지가 가능합니다.
6. <영역> 탭을 선택하여 화면 위에 마우스를 드래그하여 희망하는 위치에 감지 영역을 지정하세요. 최대 4개의 감지 영역을 지정할 수 있습니다.
7. 모든 영역을 삭제하려면 영역 위에서 마우스 오른쪽 버튼을 클릭했을 때 나타나는 팝업창에서 삭제 [확인] 버튼을 클릭하세요.
8. 동작시간과 동작 조건을 설정하세요.
 - <동작시간>과 <동작> 설정 방법은 “알람 입력”을 참고하세요. (90쪽)
9. 설정이 완료되면 [적용 (적용)] 버튼을 클릭하세요.



오디오 감지

설정된 레벨 이상의 오디오가 감지될 경우 이벤트 신호가 발생하도록 설정할 수 있습니다.

1. 설정 메뉴에서 <Event (🔔)> 탭을 선택하세요.
2. <이벤트 설정>을 클릭하세요.
3. <이벤트 동작 설정>에서 <오디오 감지>를 선택하세요.
4. <사용함> 여부를 설정하세요.
5. 감지할 오디오 레벨을 설정하세요.
레벨이 낮을수록 작은 소리 변화를 감지합니다.
6. 동작시간과 동작 조건을 설정하세요.
 - <동작시간>과 <동작> 설정 방법은 “알람 입력”을 참고하세요. (90쪽)
7. 설정이 완료되면 [적용 (적용)] 버튼을 클릭하세요.



- 오디오 감지 레벨 값은 입력 데이터를 1~100으로 정규화하여 임계값 레벨 이상의 크기 입력시 감지하도록 설계되어 있으며, 데시벨(dB) 값과 무관합니다.



- 감지된 오디오 음량이 작을 경우, <오디오 설정>에서 오디오 입력의 게인값을 높이세요.

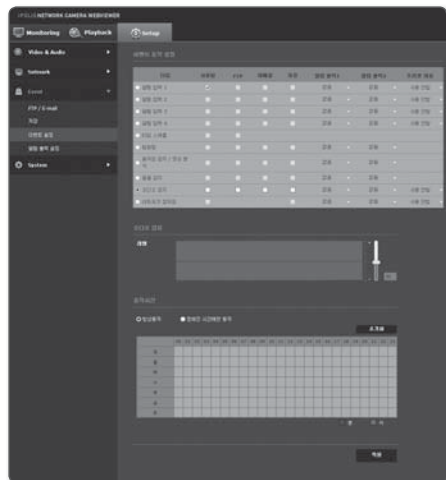

설정 화면

네트워크 끊어짐

물리적으로 네트워크 연결이 끊기는 상황을 이벤트 신호가 발생하도록 설정할 수 있습니다.

1. 설정 메뉴에서 <Event (🔔)> 탭을 선택하세요.
2. <이벤트 설정>을 클릭하세요.
3. <이벤트 동작 설정>에서 <네트워크 끊어짐>을 선택하세요.
4. <사용함> 여부를 설정하세요.
5. 동작시간과 동작 조건을 설정하세요.
 - <동작시간>, <동작> 설정 방법은 “알람 입력”을 참고하세요. (90쪽)
6. 설정이 완료되면 [적용 (적용)] 버튼을 클릭하세요.

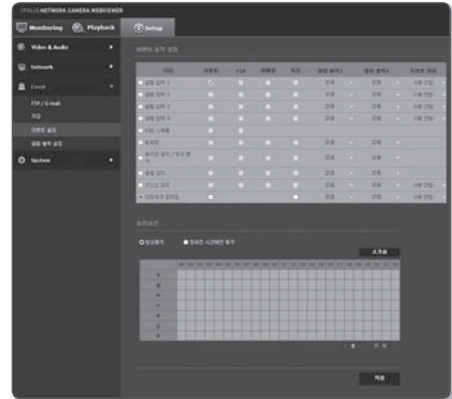

알람 출력 설정

1. 설정 메뉴에서 <Event (🔔)> 탭을 선택하세요.
2. <알람 출력 설정>을 클릭하세요.
3. 카메라의 알람 출력 타입을 설정하세요.
 - 알람 출력 타입의 설정 변경 시 모니터링 페이지의 알람 출력 버튼과 이벤트 설정의 알람 출력의 타입이 변경됩니다.
 - 타입
 - Normal open : 알람 출력 센서가 일반적으로 열린 상태이지만 닫힘 상태가 되면 알람 출력이 발생합니다.
 - Normal close : 알람 출력 센서가 일반적으로 닫힘 상태이지만 열림 상태가 되면 알람 출력이 발생합니다.
4. 알람 출력 버튼을 설정하세요.
 - Button mode : 알람 출력 방식을 설정합니다.
 - 비활성화 상태에서 알람 출력 버튼을 눌렀을때 동작하는 방식이 서로 다릅니다.
 - 펄스 : 전환주기에 설정한 시간 동안 활성화 되었다가 시간이 지나면 자동으로 비활성화됩니다.
 - 활성화/비활성화 : 사용자가 다시 버튼을 눌러 비활성화를 시킬때까지 계속 활성화 상태를 유지합니다.
 - 전환주기 : 모드를 펄스로 설정하였을 경우 알람이 활성화되는 시간을 1초에서 15초까지 선택합니다.
5. 설정이 완료되면 [적용 (적용)] 버튼을 클릭하세요.



시스템 설정하기

제품 정보

1. 설정 메뉴에서 <System (⚙️)> 탭을 선택하세요.
2. <제품 정보>를 클릭하세요.
3. 카메라의 정보를 확인하거나 설치 환경에 맞도록 상세사항을 입력하세요.
 - 모델 : 해당 제품 모델명입니다.
 - 시리얼 번호 : 제품 시리얼 번호입니다.
 - 장치 이름 : 장치 이름을 입력합니다.
 - 위치 : 카메라가 설치된 위치를 입력합니다.
 - 상세 정보 : 카메라 설치 위치에 대한 세부 정보를 입력합니다.
 - 메모 : 사용자가 쉽게 식별할 수 있도록 내용을 입력합니다.
 - 언어 : 웹뷰어에 표시될 언어를 선택합니다.



■ 초기 언어값은 <English>로 설정되어 있습니다.

4. 설정이 완료되면 [적용 (적용)] 버튼을 클릭하세요.



날짜 & 시간

1. 설정 메뉴에서 <System (⚙️)> 탭을 선택하세요.
2. <날짜 & 시간>을 클릭하세요.
3. 카메라에 적용될 시간을 설정하세요.
 - 현재 시스템 시간 : 시스템 시간 설정의 설정 내용에 따른 시간을 표시합니다.
 - 표준 시간대 : 표준시(GMT)를 기준으로 거주 지역의 시간대를 설정합니다.
 - 일광절약시간 사용 : 선택하면 설정된 타임존에 해당하는 기간 동안 그 지역의 표준시보다 한 시간 앞당긴 시간으로 설정됩니다. 일광절약시간을 사용하는 지역을 선택할 경우만 표시됩니다.
 - 시스템 시간 설정 : 시스템에 적용될 시간을 설정합니다.
 - 수동 : 수동으로 시스템 시간을 설정합니다.
 - NTP 서버와 동기화 : 입력된 서버 주소의 시간과 동기화됩니다.
 - PC 웹뷰어와 동기화 : 연결된 PC와 시간이 동기화됩니다.

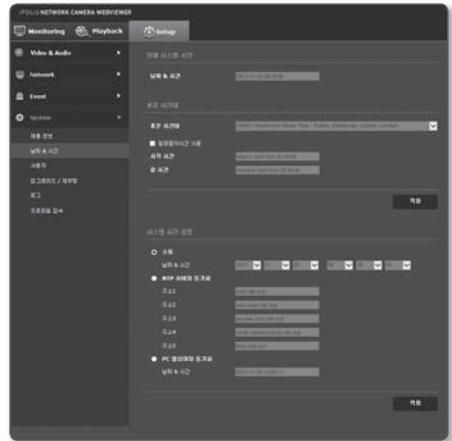

4. 설정이 완료되면 [적용 (적용)] 버튼을 클릭하세요.



■ <PC 웹뷰어와 동기화>를 선택하신 경우, 카메라의 표준 시간대도 현재 PC에 설정되어 있는 표준 시간대와 동일하게 설정하셔야 합니다.

설정 화면

사용자



1. 설정 메뉴에서 <System (⚙️)> 탭을 선택하세요.
2. <사용자>를 클릭하세요.
3. 사용자 정보를 설정하세요.

- 관리자 비밀번호 변경 : 관리자의 암호를 변경합니다.

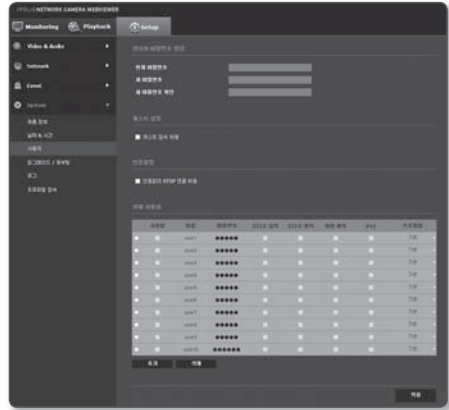

- 보안강화를 위하여 특수문자, 숫자, 영문 대문자, 소문자 중 다양한 조합으로 비밀번호를 설정하여 사용하시기를 권장합니다.
- 비밀번호는 3개월 주기로 변경을 권장합니다.
- 비밀번호 길이 및 제한은 다음과 같습니다.
 - 영대/영소/숫자/특수문자 중 2종류 이상 조합 : 8자리 이상 15자리 이하
 - ID와 동일하지 않아야 합니다.
 - 같은 문자/숫자/특수문자 3번 이상 반복하여 사용할 수 없습니다.
 - 비밀번호 설정 시 연속되는 문자열을 3자리 이상 사용할 수 없습니다. (abc, 123, 321 등 Ascii 코드값 순차적 증감 금지)
 - 사용 가능한 특수문자 : ~!@#\$%^&*()_+=|{}[]:;?/
 - 공장 초기화 후 관리자 비밀번호 및 User 비밀번호가 모두 초기화되므로 비밀번호를 재설정해야 합니다.
 - 카메라 웹페이지에 최초 접속 또는 초기화 설정 후 접속 시 관리자 비밀번호 설정 메뉴로 이동합니다.
 - 비밀번호 변경 메뉴에서 새 비밀번호를 설정하고, 변경된 비밀번호로 재 로그인을 해야만 카메라 웹페이지 메뉴를 사용할 수 있습니다.
 - 관리자 비밀번호 변경 시 기존 비밀번호가 일치하지 않으면 비밀번호를 변경할 수 없습니다.
 - 비밀번호 변경 후, CMS나 NVR 같은 클라이언트에 연결된 카메라가 있다면 변경된 비밀번호로 재등록하여 사용해야 합니다. 기존 연결을 유지하게 되면 클라이언트에서 이전 비밀번호를 이용해 인증하게 되므로 해당 계정의 잠금이 발생할 수 있습니다.
- 등록된 계정으로 로그인 시도 시 비밀번호 인증 실패를 5회 초과하면 30초 동안 잠금이 설정됩니다.
- 동일 PC로 다중 접속 상태에서 비밀번호를 변경하면 브라우저가 오작동할 수 있으니 재접속하세요.



- 게스트 설정 : <게스트 접속 허용>을 허용할 경우 웹뷰어 화면에 게스트 계정으로 접속한 사용자는 라이브 뷰어 화면만 볼 수 있습니다.
 - 게스트 아이디와 암호는 <guest/guest>이며 변경 불가능합니다.
 - 인증설정 : <인증없이 RTSP 연결 허용>을 사용하면 로그인 없이 RTSP 접속을 하여 영상을 볼 수 있습니다.
 - 현재 사용자 : <사용함>으로 선택하면 사용자 정보 변경과 계정의 권한을 설정할 수 있습니다.
 - 관리자는 오디오 입력, 오디오 출력, 알람 출력, PTZ 제어 권한을 설정 할 수 있습니다.
 - 프로파일 : <기본>으로 설정하면 기본 프로파일의 영상만 볼 수 있고, <전체>로 설정하면 모든 프로파일의 영상을 볼 수 있습니다.
-  ■ 설정된 사용자 중 ONVIF를 사용하기 위한 계정으로 설정을 원하는 경우 설정된 권한에 따라 기능 사용이 제한됩니다.
- 영상 전송 및 영상 정보 변경 : 프로파일은 <전체>로 설정, 오디오 입력과 오디오 출력을 선택하세요.
 - 영상 전송 및 영상 정보 변경, 알람 출력 : 프로파일은 <전체>로 설정, 나머지 권한은 모두 선택하세요.
 - PTZ 제어 : <PTZ>를 선택하세요.
4. 설정이 완료되면 [적용 ()] 버튼을 클릭하세요.

설정 화면

업그레이드 / 재부팅

1. 설정 메뉴에서 <System (⚙️)> 탭을 선택하세요.

2. <업그레이드 / 재부팅>을 클릭하세요.

3. 원하는 설정 항목을 선택하세요.

- 업그레이드 : 시스템 업그레이드를 실행합니다.
- 공장초기화 : 시스템을 공장초기화 상태로 리셋합니다.
 - 네트워크 설정 제외 : 네트워크 설정을 제외한 나머지 설정정보를 초기화합니다.
 - 전체 : 카메라 설정을 포함하여 모든 설정 정보를 초기화합니다. (단, 로그는 초기화되지 않음)
 - 카메라를 초기화하면 IP 연결 방식이 DHCP로 기본 셋팅됩니다. 이때 DHCP 서버를 발견하지 못하면, 자동으로 이전 설정값으로 변경됩니다.
- 설정 백업 & 복원 : 설정을 백업하고 복원을 실행합니다. 백업이나 복원 후에는 자동으로 재시작합니다.
- 재시작 : 시스템을 재시작합니다.

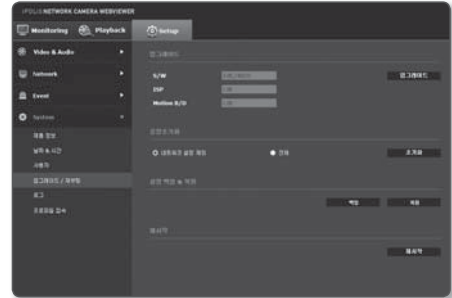

업그레이드를 실행하려면

1. [업그레이드] 버튼을 클릭하세요.
2. [파일찾기] 버튼을 클릭하여, PC에 존재하는 업그레이드 파일을 선택하세요.
3. [전송] 버튼을 클릭하세요.
4. “업그레이드” 창이 나타나고 업그레이드 진행 상태를 보여줍니다.
5. 업그레이드 완료 후 웹브라우저 창이 닫히고 카메라가 재부팅됩니다.



- 업그레이드는 최대 10분 정도 소요됩니다. 업그레이드 완료 전 강제로 종료할 경우 정상적으로 업그레이드 되지 않을 수 있습니다.
- 시스템이 재부팅되는 동안 웹뷰어 접속이 불가능합니다.
- 최신 소프트웨어 버전은 삼성 웹 사이트 www.samsungcctv.co.kr 에서 받으실 수 있습니다.

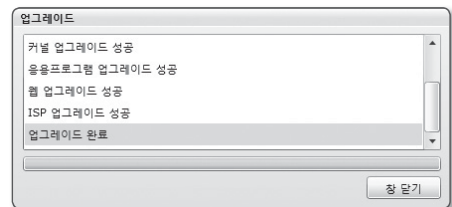
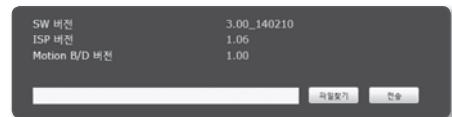

현재 설정 내용을 백업하려면

1. [백업] 버튼을 클릭하세요.
파일 경로 설정창이 나타납니다.
2. 백업 경로를 선택하고 이름 입력 후 [저장(S)] 버튼을 클릭하세요.
현재 설정이 선택된 경로에 “.bin”파일 형태로 저장됩니다.

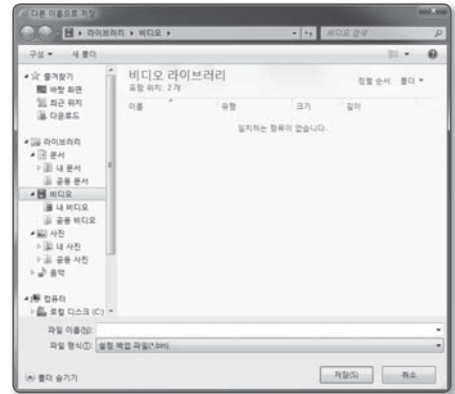

백업한 설정을 복원하려면

1. 백업된 설정을 복원하려면 [복원] 버튼을 클릭하세요.
2. 원하는 백업 파일을 선택하고 [열기(O)] 버튼을 클릭하세요.



- 백업 또는 복원을 실행할 경우 웹 브라우저가 종료되고 카메라가 재부팅됩니다.
- 복원을 실행할 경우 SNP-6201/6201H 모델의 백업파일만 가능합니다.

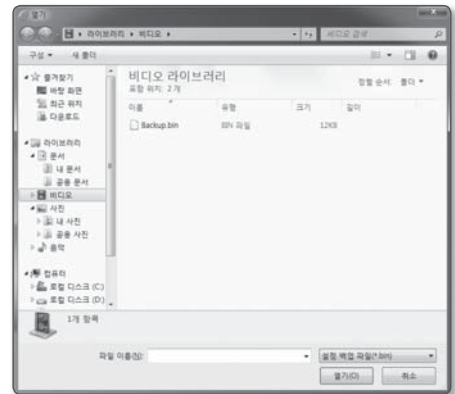

설정 화면

로그

시스템 로그나 이벤트 로그를 확인할 수 있습니다.

1. 설정 메뉴에서 <System (⚙️)> 탭을 선택하세요.

2. <로그>를 클릭하세요.

3. 원하는 로그 형태를 선택하세요.

- Syslog : 시스템 변동사항을 기록한 로그 정보를 시간과 함께 확인할 수 있습니다.
- Evtlog : 시스템에 발생한 이벤트 로그 정보를 시간과 함께 확인할 수 있습니다.

4. 로그 선택 우측의 항목 선택란에서 원하는 검색 항목을 선택하세요.

- Syslog/Evtlog에서 <All> 선택시 해당 로그의 전체 항목을 보여줍니다.

5. 로그 목록이 많을 경우 하단의 이동 버튼으로 이전, 이후, 처음, 마지막 목록으로 이동하세요.

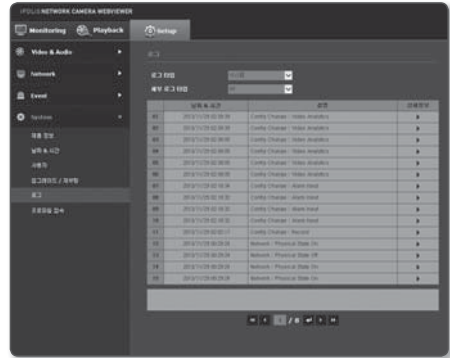

- 각각의 로그 메시지 우측의 [상세정보 (🔍)] 버튼 클릭시 해당 로그 메시지의 세부 내용을 맨 아래 창에서 확인할 수 있습니다.
- 각 페이지 마다 15개씩 로그 메시지가 보여지며 가장 최근에 발생한 로그 메시지부터 확인할 수 있습니다.
- 이벤트/시스템 로그마다 각각 최대 1000개씩 기록이 되며, 이후에는 가장 오래된 메시지부터 하나씩 삭제됩니다.

프로파일 접속

프로파일의 정보를 확인할 수 있습니다.

1. 설정 메뉴에서 <System (⚙️)> 탭을 선택하세요.

2. <프로파일 접속>을 클릭하세요.

- 프로파일 접속 : 현재 추가된 프로파일의 정보를 보여줍니다.
 - 프로파일 : 현재 추가된 코덱 정보를 보여줍니다.
 - 비트레이트(kbps) : 실제 비트레이트 값과 설정된 비트레이트 값을 보여줍니다.
 - 프레임레이트(fps) : 실제 프레임레이트 값과 설정된 프레임레이트 값을 보여줍니다.
 - ATC(%) : ATC 상태를 보여줍니다.
 - 접속자 수 : 해당 프로파일에 접속한 계정 수를 보여줍니다.
- 현재 사용자 : 웹뷰어에 접속하여 현재 영상을 출력하고 있는 사용자의 정보를 보여줍니다.
 - 프로파일 : 해당 사용자가 접속한 프로파일 이름을 보여줍니다.
 - 비트레이트(kbps) : 비트레이트 값을 보여줍니다.
 - 네트워크 연결 상태 : 네트워크 상태가 좋은지, 나쁜지 보여줍니다.
 - IP : 사용자의 IP 주소를 보여줍니다.



- 현재 프로파일 정보를 확인하려면 <프로파일 접속>을 다시 클릭하여 새로고침하세요.

부록

딥스위치 설정하기

프로토콜 및 ID 딥스위치 설정방법

카메라 본체 하단에는 그림과 같이 통신 설정용 딥스위치와 아이디 설정용 딥스위치가 있습니다. 통신 및 ID 딥스위치를 이용하여 카메라 시스템의 여러가지 설정을 제어할 수 있습니다. 제품 설치 전에 반드시 제품환경에 맞춰서 딥스위치를 설정하세요.

1. 각각의 환경에 맞게 스위치를 셋팅하시면 됩니다. 설정방법은 이어지는 표를 참고하세요.
2. 스위치가 완전히 On/Off 되지 않으면 제품이 오동작할 수 있으니 셋팅이 완료되면 다시 확인하세요.
3. 끝이 날카로운 도구를 이용하여 스위치 조작할 경우, 스위치가 파손될 수 있으니 주의하세요.
4. 무리한 힘으로 스위치를 조작할 경우, 스위치가 파손될 수 있으므로 주의하세요.

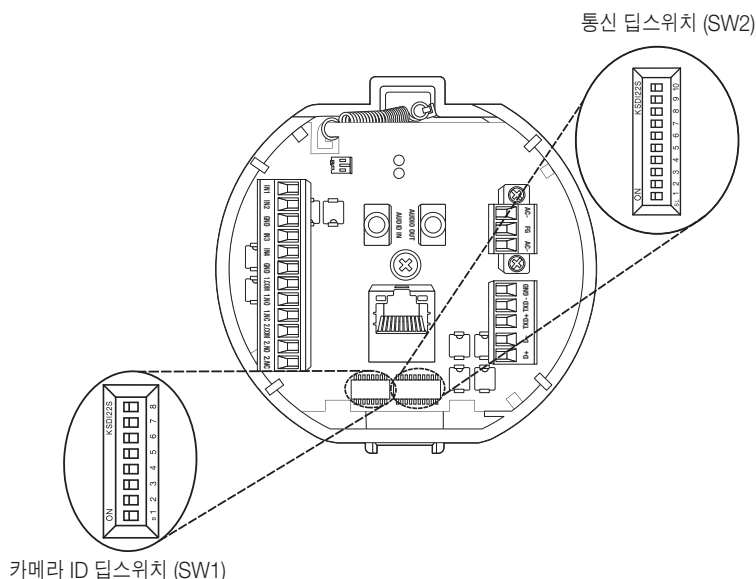

통신 딥스위치 설정 (SW2)



SW2 편번호	용도
1~4	프로토콜 설정
5~6	통신 속도 설정
7	전송방식(RS-485/422)설정
8	종단 (Termination) 설정 1
9	종단 (Termination) 설정 2
10	응답모드 설정

• 프로토콜 설정

카메라 통신 프로토콜을 선택합니다.

No.	프로토콜	SW2-#1	SW2-#2	SW2-#3	SW2-#4
1	Samsung(Default)	OFF	OFF	OFF	OFF
2	Pelco-D	OFF	OFF	OFF	ON
3	Pelco-P	OFF	OFF	ON	OFF
4	Samsung Elec.	OFF	OFF	ON	ON
5	Panasonic	OFF	ON	OFF	OFF
6	Vicon	OFF	ON	OFF	ON
7	Honeywell	OFF	ON	ON	OFF
8	AD	OFF	ON	ON	ON
9	GE	ON	OFF	OFF	OFF
10	BOSCH	ON	OFF	OFF	ON
11	Reserved	ON	OFF	ON	OFF
12	Reserved	ON	OFF	ON	ON
13	Reserved	ON	ON	OFF	OFF
14	Reserved	ON	ON	OFF	ON
15	Reserved	ON	ON	ON	OFF
16	Reserved	ON	ON	ON	ON

부록

• 통신속도(Baud Rate) 설정

선택된 프로토콜의 전송 속도를 결정합니다.

No.	Baud Rate (BPS)	SW2-#5	SW2-#6
1	2400	ON	ON
2	4800	ON	OFF
3	9600 (Default)	OFF	OFF
4	19200	OFF	ON

• 통신 방식 설정

카메라의 통신 방식을 결정합니다.

	기능	ON	OFF
SW2-#7	전송모드 선택	RS-422(4Wire)	RS-485(2Wire)

• 통신 응답 설정

카메라와 컨트롤러간의 양방향(Response) 혹은 단방향(No Response)통신을 설정합니다.

	기능	ON	OFF
SW2-#10	응답모드 선택	Response	No Response

• 종단 설정

컨트롤러와 카메라 통신 신호의 감쇠를 방지하기 위해서는, 카메라/컨트롤러의 통신 루프에서 가장 먼 경로에 있는 카메라에 대하여 종단설정이 필요합니다.

카메라 접속위치	SW2-#8	SW2-#9
최장경로종단	ON	ON
경로도중	OFF	OFF



- 초기값은 각 설정표에 음영 처리 되어있습니다.
- 본 제품에 타사의 컨트롤러를 사용하여 제어하고자 하는 경우에는, 당사의 서비스부서 또는 기술부서로 문의하세요.

카메라 ID 덤스위치 설정 (SW1)

카메라 아이디 설정은 다음의 “카메라 ID 설정표”를 참고하세요.

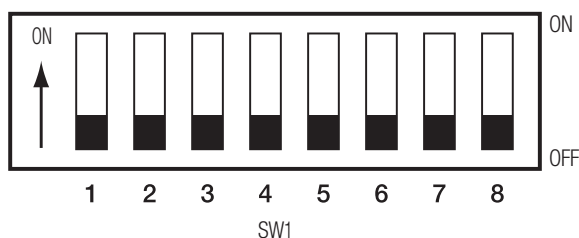

• 카메라 ID 설정표

ID	SW1-#1	SW1-#2	SW1-#3	SW1-#4	SW1-#5	SW1-#6	SW1-#7	SW1-#8
1	ON/OFF	OFF	OFF	OFF	OFF	OFF	OFF	OFF
2	OFF	ON	OFF	OFF	OFF	OFF	OFF	OFF
3	ON	ON	OFF	OFF	OFF	OFF	OFF	OFF
4	OFF	OFF	ON	OFF	OFF	OFF	OFF	OFF
5	ON	OFF	ON	OFF	OFF	OFF	OFF	OFF
6	OFF	ON	ON	OFF	OFF	OFF	OFF	OFF
7	ON	ON	ON	OFF	OFF	OFF	OFF	OFF
8	OFF	OFF	OFF	ON	OFF	OFF	OFF	OFF
9	ON	OFF	OFF	ON	OFF	OFF	OFF	OFF
10	OFF	ON	OFF	ON	OFF	OFF	OFF	OFF
11	ON	ON	OFF	ON	OFF	OFF	OFF	OFF
12	OFF	OFF	ON	ON	OFF	OFF	OFF	OFF
13	ON	OFF	ON	ON	OFF	OFF	OFF	OFF
14	OFF	ON	ON	ON	OFF	OFF	OFF	OFF
15	ON	ON	ON	ON	OFF	OFF	OFF	OFF
16	OFF	OFF	OFF	OFF	ON	OFF	OFF	OFF
17	ON	OFF	OFF	OFF	ON	OFF	OFF	OFF
18	OFF	ON	OFF	OFF	ON	OFF	OFF	OFF
19	ON	ON	OFF	OFF	ON	OFF	OFF	OFF
20	OFF	OFF	ON	OFF	ON	OFF	OFF	OFF
21	ON	OFF	ON	OFF	ON	OFF	OFF	OFF
22	OFF	ON	ON	OFF	ON	OFF	OFF	OFF
23	ON	ON	ON	OFF	ON	OFF	OFF	OFF
24	OFF	OFF	OFF	ON	ON	OFF	OFF	OFF
25	ON	OFF	OFF	ON	ON	OFF	OFF	OFF
26	OFF	ON	OFF	ON	ON	OFF	OFF	OFF
27	ON	ON	OFF	ON	ON	OFF	OFF	OFF
28	OFF	OFF	ON	ON	ON	OFF	OFF	OFF
29	ON	OFF	ON	ON	ON	OFF	OFF	OFF
30	OFF	ON	ON	ON	ON	OFF	OFF	OFF
31	ON	ON	ON	ON	ON	OFF	OFF	OFF
32	OFF	OFF	OFF	OFF	OFF	ON	OFF	OFF
33	ON	OFF	OFF	OFF	OFF	ON	OFF	OFF
34	OFF	ON	OFF	OFF	OFF	ON	OFF	OFF
35	ON	ON	OFF	OFF	OFF	ON	OFF	OFF

부록

ID	SW1-#1	SW1-#2	SW1-#3	SW1-#4	SW1-#5	SW1-#6	SW1-#7	SW1-#8
36	OFF	OFF	ON	OFF	OFF	ON	OFF	OFF
37	ON	OFF	ON	OFF	OFF	ON	OFF	OFF
38	OFF	ON	ON	OFF	OFF	ON	OFF	OFF
39	ON	ON	ON	OFF	OFF	ON	OFF	OFF
40	OFF	OFF	OFF	ON	OFF	ON	OFF	OFF
41	ON	OFF	OFF	ON	OFF	ON	OFF	OFF
42	OFF	ON	OFF	ON	OFF	ON	OFF	OFF
43	ON	ON	OFF	ON	OFF	ON	OFF	OFF
44	OFF	OFF	ON	ON	OFF	ON	OFF	OFF
45	ON	OFF	ON	ON	OFF	ON	OFF	OFF
46	OFF	ON	ON	ON	OFF	ON	OFF	OFF
47	ON	ON	ON	ON	OFF	ON	OFF	OFF
48	OFF	OFF	OFF	OFF	ON	ON	OFF	OFF
49	ON	OFF	OFF	OFF	ON	ON	OFF	OFF
50	OFF	ON	OFF	OFF	ON	ON	OFF	OFF
51	ON	ON	OFF	OFF	ON	ON	OFF	OFF
52	OFF	OFF	ON	OFF	ON	ON	OFF	OFF
53	ON	OFF	ON	OFF	ON	ON	OFF	OFF
54	OFF	ON	ON	OFF	ON	ON	OFF	OFF
55	ON	ON	ON	OFF	ON	ON	OFF	OFF
56	OFF	OFF	OFF	ON	ON	ON	OFF	OFF
57	ON	OFF	OFF	ON	ON	ON	OFF	OFF
58	OFF	ON	OFF	ON	ON	ON	OFF	OFF
59	ON	ON	OFF	ON	ON	ON	OFF	OFF
60	OFF	OFF	ON	ON	ON	ON	OFF	OFF
61	ON	OFF	ON	ON	ON	ON	OFF	OFF
62	OFF	ON	ON	ON	ON	ON	OFF	OFF
63	ON	ON	ON	ON	ON	ON	OFF	OFF
64	OFF	OFF	OFF	OFF	OFF	OFF	ON	OFF
65	ON	OFF	OFF	OFF	OFF	OFF	ON	OFF
66	OFF	ON	OFF	OFF	OFF	OFF	ON	OFF
67	ON	ON	OFF	OFF	OFF	OFF	ON	OFF
68	OFF	OFF	ON	OFF	OFF	OFF	ON	OFF
69	ON	OFF	ON	OFF	OFF	OFF	ON	OFF
70	OFF	ON	ON	OFF	OFF	OFF	ON	OFF
71	ON	ON	ON	OFF	OFF	OFF	ON	OFF
72	OFF	OFF	OFF	ON	OFF	OFF	ON	OFF

ID	SW1-#1	SW1-#2	SW1-#3	SW1-#4	SW1-#5	SW1-#6	SW1-#7	SW1-#8
73	ON	OFF	OFF	ON	OFF	OFF	ON	OFF
74	OFF	ON	OFF	ON	OFF	OFF	ON	OFF
75	ON	ON	OFF	ON	OFF	OFF	ON	OFF
76	OFF	OFF	ON	ON	OFF	OFF	ON	OFF
77	ON	OFF	ON	ON	OFF	OFF	ON	OFF
78	OFF	ON	ON	ON	OFF	OFF	ON	OFF
79	ON	ON	ON	ON	OFF	OFF	ON	OFF
80	OFF	OFF	OFF	OFF	ON	OFF	ON	OFF
81	ON	OFF	OFF	OFF	ON	OFF	ON	OFF
82	OFF	ON	OFF	OFF	ON	OFF	ON	OFF
83	ON	ON	OFF	OFF	ON	OFF	ON	OFF
84	OFF	OFF	ON	OFF	ON	OFF	ON	OFF
85	ON	OFF	ON	OFF	ON	OFF	ON	OFF
86	OFF	ON	ON	OFF	ON	OFF	ON	OFF
87	ON	ON	ON	OFF	ON	OFF	ON	OFF
88	OFF	OFF	OFF	ON	ON	OFF	ON	OFF
89	ON	OFF	OFF	ON	ON	OFF	ON	OFF
90	OFF	ON	OFF	ON	ON	OFF	ON	OFF
91	ON	ON	OFF	ON	ON	OFF	ON	OFF
92	OFF	OFF	ON	ON	ON	OFF	ON	OFF
93	ON	OFF	ON	ON	ON	OFF	ON	OFF
94	OFF	ON	ON	ON	ON	OFF	ON	OFF
95	ON	ON	ON	ON	ON	OFF	ON	OFF
96	OFF	OFF	OFF	OFF	OFF	ON	ON	OFF
97	ON	OFF	OFF	OFF	OFF	ON	ON	OFF
98	OFF	ON	OFF	OFF	OFF	ON	ON	OFF
99	ON	ON	OFF	OFF	OFF	ON	ON	OFF
100	OFF	OFF	ON	OFF	OFF	ON	ON	OFF
101	ON	OFF	ON	OFF	OFF	ON	ON	OFF
102	OFF	ON	ON	OFF	OFF	ON	ON	OFF
103	ON	ON	ON	OFF	OFF	ON	ON	OFF
104	OFF	OFF	OFF	ON	OFF	ON	ON	OFF
105	ON	OFF	OFF	ON	OFF	ON	ON	OFF
106	OFF	ON	OFF	ON	OFF	ON	ON	OFF
107	ON	ON	OFF	ON	OFF	ON	ON	OFF
108	OFF	OFF	ON	ON	OFF	ON	ON	OFF
109	ON	OFF	ON	ON	OFF	ON	ON	OFF

부록

ID	SW1-#1	SW1-#2	SW1-#3	SW1-#4	SW1-#5	SW1-#6	SW1-#7	SW1-#8
110	OFF	ON	ON	ON	OFF	ON	ON	OFF
111	ON	ON	ON	ON	OFF	ON	ON	OFF
112	OFF	OFF	OFF	OFF	ON	ON	ON	OFF
113	ON	OFF	OFF	OFF	ON	ON	ON	OFF
114	OFF	ON	OFF	OFF	ON	ON	ON	OFF
115	ON	ON	OFF	OFF	ON	ON	ON	OFF
116	OFF	OFF	ON	OFF	ON	ON	ON	OFF
117	ON	OFF	ON	OFF	ON	ON	ON	OFF
118	OFF	ON	ON	OFF	ON	ON	ON	OFF
119	ON	ON	ON	OFF	ON	ON	ON	OFF
120	OFF	OFF	OFF	ON	ON	ON	ON	OFF
121	ON	OFF	OFF	ON	ON	ON	ON	OFF
122	OFF	ON	OFF	ON	ON	ON	ON	OFF
123	ON	ON	OFF	ON	ON	ON	ON	OFF
124	OFF	OFF	ON	ON	ON	ON	ON	OFF
125	ON	OFF	ON	ON	ON	ON	ON	OFF
126	OFF	ON	ON	ON	ON	ON	ON	OFF
127	ON	ON	ON	ON	ON	ON	ON	OFF
128	OFF	OFF	OFF	OFF	OFF	OFF	OFF	ON
129	ON	OFF	OFF	OFF	OFF	OFF	OFF	ON
130	OFF	ON	OFF	OFF	OFF	OFF	OFF	ON
131	ON	ON	OFF	OFF	OFF	OFF	OFF	ON
132	OFF	OFF	ON	OFF	OFF	OFF	OFF	ON
133	ON	OFF	ON	OFF	OFF	OFF	OFF	ON
134	OFF	ON	ON	OFF	OFF	OFF	OFF	ON
135	ON	ON	ON	OFF	OFF	OFF	OFF	ON
136	OFF	OFF	OFF	ON	OFF	OFF	OFF	ON
137	ON	OFF	OFF	ON	OFF	OFF	OFF	ON
138	OFF	ON	OFF	ON	OFF	OFF	OFF	ON
139	ON	ON	OFF	ON	OFF	OFF	OFF	ON
140	OFF	OFF	ON	ON	OFF	OFF	OFF	ON
141	ON	OFF	ON	ON	OFF	OFF	OFF	ON
142	OFF	ON	ON	ON	OFF	OFF	OFF	ON
143	ON	ON	ON	ON	OFF	OFF	OFF	ON
144	OFF	OFF	OFF	OFF	ON	OFF	OFF	ON
145	ON	OFF	OFF	OFF	ON	OFF	OFF	ON
146	OFF	ON	OFF	OFF	ON	OFF	OFF	ON

ID	SW1-#1	SW1-#2	SW1-#3	SW1-#4	SW1-#5	SW1-#6	SW1-#7	SW1-#8
147	ON	ON	OFF	OFF	ON	OFF	OFF	ON
148	OFF	OFF	ON	OFF	ON	OFF	OFF	ON
149	ON	OFF	ON	OFF	ON	OFF	OFF	ON
150	OFF	ON	ON	OFF	ON	OFF	OFF	ON
151	ON	ON	ON	OFF	ON	OFF	OFF	ON
152	OFF	OFF	OFF	ON	ON	OFF	OFF	ON
153	ON	OFF	OFF	ON	ON	OFF	OFF	ON
154	OFF	ON	OFF	ON	ON	OFF	OFF	ON
155	ON	ON	OFF	ON	ON	OFF	OFF	ON
156	OFF	OFF	ON	ON	ON	OFF	OFF	ON
157	ON	OFF	ON	ON	ON	OFF	OFF	ON
158	OFF	ON	ON	ON	ON	OFF	OFF	ON
159	ON	ON	ON	ON	ON	OFF	OFF	ON
160	OFF	OFF	OFF	OFF	OFF	ON	OFF	ON
161	ON	OFF	OFF	OFF	OFF	ON	OFF	ON
162	OFF	ON	OFF	OFF	OFF	ON	OFF	ON
163	ON	ON	OFF	OFF	OFF	ON	OFF	ON
164	OFF	OFF	ON	OFF	OFF	ON	OFF	ON
165	ON	OFF	ON	OFF	OFF	ON	OFF	ON
166	OFF	ON	ON	OFF	OFF	ON	OFF	ON
167	ON	ON	ON	OFF	OFF	ON	OFF	ON
168	OFF	OFF	OFF	ON	OFF	ON	OFF	ON
169	ON	OFF	OFF	ON	OFF	ON	OFF	ON
170	OFF	ON	OFF	ON	OFF	ON	OFF	ON
171	ON	ON	OFF	ON	OFF	ON	OFF	ON
172	OFF	OFF	ON	ON	OFF	ON	OFF	ON
173	ON	OFF	ON	ON	OFF	ON	OFF	ON
174	OFF	ON	ON	ON	OFF	ON	OFF	ON
175	ON	ON	ON	ON	OFF	ON	OFF	ON
176	OFF	OFF	OFF	OFF	ON	ON	OFF	ON
177	ON	OFF	OFF	OFF	ON	ON	OFF	ON
178	OFF	ON	OFF	OFF	ON	ON	OFF	ON
179	ON	ON	OFF	OFF	ON	ON	OFF	ON
180	OFF	OFF	ON	OFF	ON	ON	OFF	ON
181	ON	OFF	ON	OFF	ON	ON	OFF	ON
182	OFF	ON	ON	OFF	ON	ON	OFF	ON
183	ON	ON	ON	OFF	ON	ON	OFF	ON

부록

ID	SW1-#1	SW1-#2	SW1-#3	SW1-#4	SW1-#5	SW1-#6	SW1-#7	SW1-#8
184	OFF	OFF	OFF	ON	ON	ON	OFF	ON
185	ON	OFF	OFF	ON	ON	ON	OFF	ON
186	OFF	ON	OFF	ON	ON	ON	OFF	ON
187	ON	ON	OFF	ON	ON	ON	OFF	ON
188	OFF	OFF	ON	ON	ON	ON	OFF	ON
189	ON	OFF	ON	ON	ON	ON	OFF	ON
190	OFF	ON	ON	ON	ON	ON	OFF	ON
191	ON	ON	ON	ON	ON	ON	OFF	ON
192	OFF	OFF	OFF	OFF	OFF	OFF	ON	ON
193	ON	OFF	OFF	OFF	OFF	OFF	ON	ON
194	OFF	ON	OFF	OFF	OFF	OFF	ON	ON
195	ON	ON	OFF	OFF	OFF	OFF	ON	ON
196	OFF	OFF	ON	OFF	OFF	OFF	ON	ON
197	ON	OFF	ON	OFF	OFF	OFF	ON	ON
198	OFF	ON	ON	OFF	OFF	OFF	ON	ON
199	ON	ON	ON	OFF	OFF	OFF	ON	ON
200	OFF	OFF	OFF	ON	OFF	OFF	ON	ON
201	ON	OFF	OFF	ON	OFF	OFF	ON	ON
202	OFF	ON	OFF	ON	OFF	OFF	ON	ON
203	ON	ON	OFF	ON	OFF	OFF	ON	ON
204	OFF	OFF	ON	ON	OFF	OFF	ON	ON
205	ON	OFF	ON	ON	OFF	OFF	ON	ON
206	OFF	ON	ON	ON	OFF	OFF	ON	ON
207	ON	ON	ON	ON	OFF	OFF	ON	ON
208	OFF	OFF	OFF	OFF	ON	OFF	ON	ON
209	ON	OFF	OFF	OFF	ON	OFF	ON	ON
210	OFF	ON	OFF	OFF	ON	OFF	ON	ON
211	ON	ON	OFF	OFF	ON	OFF	ON	ON
212	OFF	OFF	ON	OFF	ON	OFF	ON	ON
213	ON	OFF	ON	OFF	ON	OFF	ON	ON
214	OFF	ON	ON	OFF	ON	OFF	ON	ON
215	ON	ON	ON	OFF	ON	OFF	ON	ON
216	OFF	OFF	OFF	ON	ON	OFF	ON	ON
217	ON	OFF	OFF	ON	ON	OFF	ON	ON
218	OFF	ON	OFF	ON	ON	OFF	ON	ON
219	ON	ON	OFF	ON	ON	OFF	ON	ON
220	OFF	OFF	ON	ON	ON	OFF	ON	ON

ID	SW1-#1	SW1-#2	SW1-#3	SW1-#4	SW1-#5	SW1-#6	SW1-#7	SW1-#8
221	ON	OFF	ON	ON	ON	OFF	ON	ON
222	OFF	ON	ON	ON	ON	OFF	ON	ON
223	ON	ON	ON	ON	ON	OFF	ON	ON
224	OFF	OFF	OFF	OFF	OFF	ON	ON	ON
225	ON	OFF	OFF	OFF	OFF	ON	ON	ON
226	OFF	ON	OFF	OFF	OFF	ON	ON	ON
227	ON	ON	OFF	OFF	OFF	ON	ON	ON
228	OFF	OFF	ON	OFF	OFF	ON	ON	ON
229	ON	OFF	ON	OFF	OFF	ON	ON	ON
230	OFF	ON	ON	OFF	OFF	ON	ON	ON
231	ON	ON	ON	OFF	OFF	ON	ON	ON
232	OFF	OFF	OFF	ON	OFF	ON	ON	ON
233	ON	OFF	OFF	ON	OFF	ON	ON	ON
234	OFF	ON	OFF	ON	OFF	ON	ON	ON
235	ON	ON	OFF	ON	OFF	ON	ON	ON
236	OFF	OFF	ON	ON	OFF	ON	ON	ON
237	ON	OFF	ON	ON	OFF	ON	ON	ON
238	OFF	ON	ON	ON	OFF	ON	ON	ON
239	ON	ON	ON	ON	OFF	ON	ON	ON
240	OFF	OFF	OFF	OFF	ON	ON	ON	ON
241	ON	OFF	OFF	OFF	ON	ON	ON	ON
242	OFF	ON	OFF	OFF	ON	ON	ON	ON
243	ON	ON	OFF	OFF	ON	ON	ON	ON
244	OFF	OFF	ON	OFF	ON	ON	ON	ON
245	ON	OFF	ON	OFF	ON	ON	ON	ON
246	OFF	ON	ON	OFF	ON	ON	ON	ON
247	ON	ON	ON	OFF	ON	ON	ON	ON
248	OFF	OFF	OFF	ON	ON	ON	ON	ON
249	ON	OFF	OFF	ON	ON	ON	ON	ON
250	OFF	ON	OFF	ON	ON	ON	ON	ON
251	ON	ON	OFF	ON	ON	ON	ON	ON
252	OFF	OFF	ON	ON	ON	ON	ON	ON
253	ON	OFF	ON	ON	ON	ON	ON	ON
254	OFF	ON	ON	ON	ON	ON	ON	ON
255	ON	ON	ON	ON	ON	ON	ON	ON

부록

카메라 배선하기

제어신호 연결도

- RS-485 통신



- RS-422 통신

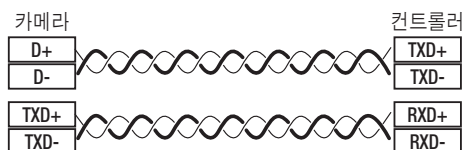

통신용 케이블

카메라와 컨트롤러가 통신하기 위해서는 RS-485/422 통신선로가 필요합니다.

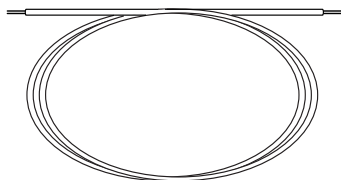

- 연결된 길이는 30M이내를 권장합니다.
- 통신용 케이블은 당사에서 제공하지 않습니다.

사양

항 목		내 용	
		SNP-6201	SNP-6201H
영상	촬상 소자	1/3" Progressive Scan CMOS	
	총 화소수	2,010(H) x 1,108(V) 2.2M Pixels	
	유효 화소수	1,944(H) x 1,092(V) 2.1M Pixels	
	주사 방식	프로그레시브	
	최저조도	Color : 1.5 Lux @ F1.6 (50IRE) 0.02 Lux (Sens up 60X) B/W : 0.1 Lux @ F1.6 (50IRE) 0.001 Lux (Sens up 60X)	
렌즈	초점거리	4.45~89mm (20X)	
	구경비	F1.6(Wide) / F2.9(Tele)	
	화각	H : 63°(Wide) ~ 3.49°(Tele), V : 37°(Wide) ~ 1.99°(Tele)	
	최소 지근 거리	INDOOR : 1.0m	OUTDOOR : 1.0m
	포커스 제어	Auto / One-Shot AF / Manual	
	렌즈 타입	DC Auto Iris	
	마운트 타입	Board-in type	
팬/틸트/회전	팬 범위	360° Endless	
	팬 속도	프리셋 : 500°/초, 수동 : 0.024°/초 ~120°/초	
	틸트 범위	210° (-15° ~195°)	
	틸트 속도	프리셋 : 500°/초, 수동 : 0.024°/초 ~120°/초	
	회전	-	
	프리셋	255개	
	프리셋 정확도	±0.2°	
	자동 추적	N/A	

부록

항 목		내용	
		SNP-6201	SNP-6201H
카메라 기능	카메라 타이틀	Off / On (영/숫자/기호 최대 15자)	
	Day & Night	Auto (ICR) / Color / B/W	
	역광보정	Off / BLC / WDR / HLC	
	Wide Dynamic Range	60dB	
	콘트라스트 개선	SSDR (Samsung Super Dynamic Range) (Off / On)	
	노이즈 제거	SSNRIII (2D+3D Noise Filter) (Off / Low / Medium / High)	
	영상 흔들림 보정	Off / On	
	동작탐지	지원	
	프라이버시 기능	Off / On (최대 12개, Rectangle 마스크 설정 가능)	
	Sens-up (Frame Integration)	Off / Auto (2X ~ 60X)	
	Gain Control	Off / Low / Medium / High / Manual	
	화이트บาล런스	AWC, Manual, Indoor, Outdoor, ATW (2,400°K ~ 11,000°K)	
	전자셔터	ESC / FLK / Manual (1/30 ~ 1/33,000)	
	디지털줌	8X	
	Flip / Mirror	Off / On	
	지능형 영상 분석	템퍼링, 가상선, 출몰(발생/소멸), 출입, 소리 검출, 얼굴 검출(5EA)	
	Schedule	-	
	알람	입력 4개 / 출력 2개	
	원격제어	RS-485/422	
	RS-485 프로토콜	Samsung-T/E, Pelco-D/P, Panasonic, Honeywell, AD, Vicon, GE, BOSCH	

항 목		내 용	
		SNP-6201	SNP-6201H
카메라 기능	알람 트리거	알람 입력, 탬퍼링, 동작 탐지, 영상 분석, 얼굴검출, 음성 검출, 네트워크 단절	
	이벤트 대응 동작	<ul style="list-style-type: none"> • FTP, E-Mail을 통한 Snapshot 업로드 • E-Mail, TCP를 통한 이벤트 신호 전송 • 네트워크 단절시 SD/SDHC에 녹화 • 알람 출력 • PTZ 프리셋 	
네트워크	이더넷	RJ-45 (10/100BASE-T)	
	비디오 압축 방식	H.264 (MPEG-4 Part 10/AVC), Motion JPEG	
	해상도	1920x1080P(Full HD), 1280x1024, 1280x960, 1280x720P(HD), 1024x768, 800x600, 800x450, 640x480, 640x360, 320x240, 320x180	
	최대 프레임레이트	Max 30fps at all resolutions * When WDR ON, Max. framerate is Max 15fps.	
	화질 제어	H.264 : 압축레벨, 비트레이트 레벨 제어 MJPEG : 화질 레벨 제어	
	비트레이트 제어	H.264 : CBR 또는 VBR Motion JPEG : VBR	
	동시 전송 능력	최대 6종의 스트림 동시 전송	
	오디오 입/출력 단자	라인(마이크) 입력 선택가능/라인출력(모노, 1Vrms)	
	오디오 압축 방식	G.711 μ -law, G.726	
	오디오 통신	양방향	
	IP	IPv4, IPv6	
	프로토콜	TCP/IP, UDP/IP, RTP(UDP), RTP(TCP), RTSP, NTP, HTTP, HTTPS, SSL, DHCP, PPPoE, FTP, SMTP, ICMP, IGMP, SNMPv1/v2c/v3(MIB-2), ARP, DNS, DDNS, QoS, PIM-SM, UPnP	
	보안	HTTPS(SSL) 인증 방식 다이제스트 인증 방식 IP 주소 필터링 사용자 접속 로그 기록 802.1X 인증 방식	

부록

항 목		내용	
		SNP-6201	SNP-6201H
네트워크	전송 방식	유니캐스트 / 멀티캐스트	
	최대 동시접속자	10명 (유니캐스트 모드)	
	메모리 슬롯	SD/SDHC 메모리 슬롯	
	ONVIF 대응	지원	
	웹페이지 언어	영어, 불어, 독어, 스페인어, 이태리어, 중국어, 한국어, 러시아어, 일본어, 스웨덴어, 덴마크어, 포르투갈어, 터키어, 폴란드어, 체코어, 루마니아어, 세르비아어, 네덜란드어, 크로아티아어, 헝가리어, 그리스어, 노르웨이어, 핀란드어	
	웹뷰어	지원 OS : Windows XP / VISTA / 7 / 8, MAC OS X 10.7 지원 웹브라우저 : Microsoft Internet Explorer (Ver. 7~10), Mozilla Firefox (Ver. 9~19), * Windows Only Google Chrome (Ver. 15~25), * Windows Only Apple Safari (Ver. 6.0.2(Mac OS X 10.8, 10.7 Only), 5.1.7) * Mac OS X only	
	통합 관리 소프트웨어	Smart Viewer 4.0	
동작 환경	동작 온/습도	-10°C ~ +55°C / 20% ~ 80% RH	AC24V Mode : -50°C ~ +55°C/ ~90% RH PoE+ Mode :-30°C ~ +55°C/ ~90% RH * 저온 온도상태는 외부 바람이 불지 않는 고요한 상태의 조건입니다.
	방진/방수 대응	-	IP66
	Vandal Resistance	SHP-3701H : IK10용 하우징	-
전원	사용전원/소비전류	24V AC, PoE+(IEEE802.3at)	
	소비 전력	15W (AC24V), 13W (PoE+)	15W (AC24/PoE+, 히터 Off), 53W (AC24V 히터 On), 25W (PoE+ 히터 On)
외관	색상 / 재질	아이보리 / 플라스틱	아이보리 / 알루미늄 / 플라스틱 선설팔드
	외형 치수 (ØxH)	Ø152.0 x H218.0 mm	Ø220.0 x H293.6 mm
	무게	1.8kg	3.2kg

외관도

▪ SNP-6201

단위: mm (인치)

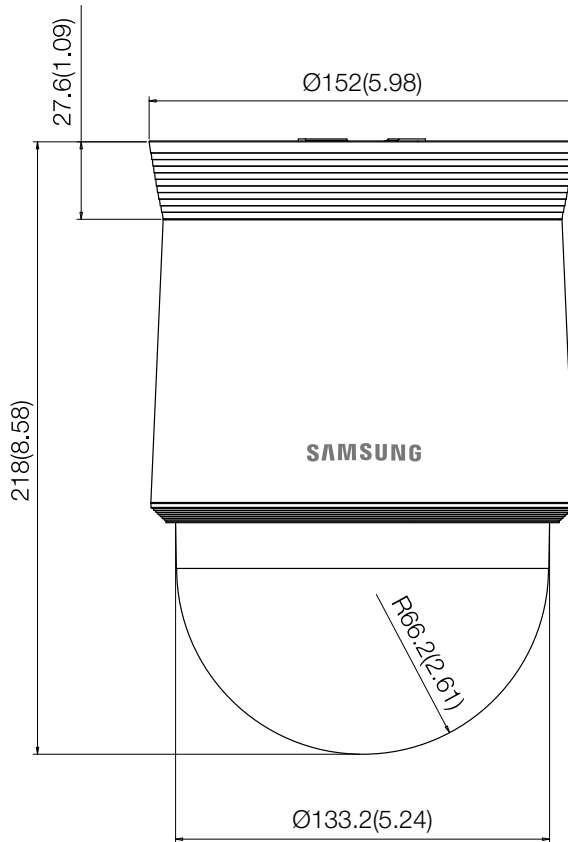

■ SNP-6201H

단위: mm (인치)

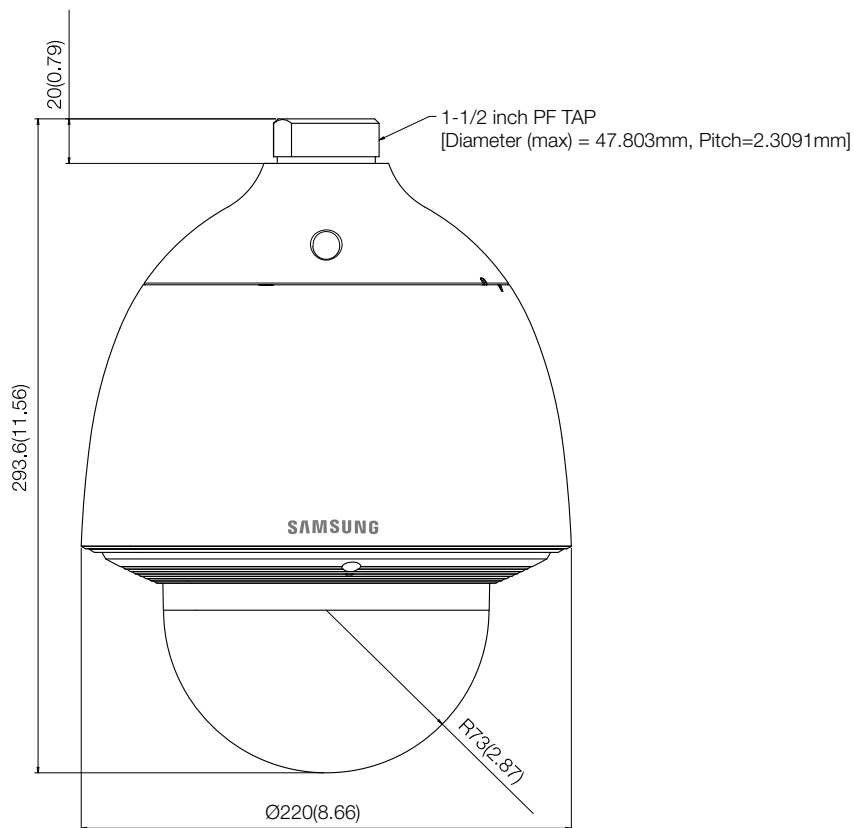

문제 해결하기

문제	해결
브라우저로 카메라에 접속되지 않아요.	<ul style="list-style-type: none"> • 카메라의 네트워크 설정값들이 올바르게 되어 있는지 확인하세요. • 네트워크 케이블은 연결이 올바르게 되어 있는지 확인하세요. • DHCP로 연결하는 경우 카메라가 정상적으로 유동 IP를 획득했는지 확인하세요. • 카메라가 공유기에 설치되어 있는 경우, 포트 포워딩 설정이 올바르게 되어 있는지 확인하세요.
영상을 모니터링 하고 있던 웹뷰어의 접속이 끊어졌어요.	<ul style="list-style-type: none"> • 다른 접속자가 카메라 설정값을 변경하거나, 네트워크 설정을 바꾸거나 하게 되면 접속되어 있던 웹뷰어는 접속이 끊어집니다. • 네트워크 연결이 잘 되어있는지 확인하세요. • 카메라가 PPPoE 네트워크에 연결된 경우, 네트워크 상황이 나빠지면 웹뷰어의 접속이 끊어질 수 있습니다.
Internet Explorer7.0에서 탭브라우저로는 접속이 되지 않아요.	<ul style="list-style-type: none"> • 새창열기나 탭으로 접속하는 경우 같은 쿠키 정보를 공유하기 때문에 탭으로 접속 시 오류가 납니다. 따라서, 새창열기나 탭을 사용하지 말고 “파일 → 새 세션”으로 열어 사용하세요.
IP 인스톨러 프로그램에서 네트워크에 연결된 카메라가 검색되지 않아요.	<ul style="list-style-type: none"> • PC의 방화벽 설정을 해제하신 후 다시 검색하시기 바랍니다.
영상이 겹쳐져 보여요.	<ul style="list-style-type: none"> • 두 대 이상의 카메라가 동일한 멀티캐스트 주소를 사용하지 않고 서로 다른 주소로 설정되어 있는지 확인하시기 바랍니다. 동일한 주소를 사용하면 영상이 겹쳐서 보일 수 있습니다.
영상이 보이지 않아요.	<ul style="list-style-type: none"> • 영상 전송방식이 멀티캐스트로 설정되어 있는 경우, 카메라가 접속한 로컬망에 멀티캐스트를 지원하는 라우터가 존재하는지 확인하세요.

부록

문제	해결
<움직임 감지 / 영상 분석>에서 <영상 분석>을 설정한 후, 카메라에서 영상 분석 이벤트가 발생해도 이메일로 파일이 전달되지 않아요.	<ul style="list-style-type: none"> 다음과 같은 순서로 설정값을 확인하세요. 가. <날짜&시간> 설정을 확인하세요. 나. <영상 분석>을 <사용함>으로 설정해야 합니다. 다. <이벤트 동작 설정>의 <이메일>을 선택해야 합니다.
<움직임 감지 / 영상 분석>을 사용하지 않아도 이벤트 규칙을 설정할 수 있나요?	<ul style="list-style-type: none"> 설정할 수 있습니다. 이벤트 규칙 설정은 영상 분석 기능의 사용유무와 관계없이 설정할 수 있습니다.
영상분석 이벤트가 발생했는데 알람 출력으로 출력이 발생하지 않아요.	<ul style="list-style-type: none"> 알람 출력 포트를 올바르게 설정했는지 확인하세요.
SD 카드에 녹화가 되지 않아요.	<ul style="list-style-type: none"> 메모리 카드가 불량인지 확인하세요. 메모리 카드의 쓰기 방지 스위치가 “LOCK”으로 되어 있는지 확인하세요.
SD 카드를 삽입하였으나 카메라가 제대로 작동되지 않아요.	<ul style="list-style-type: none"> 메모리 카드가 올바른 방향으로 정확히 삽입되어 있는지 확인하세요. 다른 기기에서 포맷한 메모리 카드는 본 카메라에서의 사용을 보증할 수 없습니다. <Setup> → <Event> → <저장>에서 메모리 카드를 다시 포맷하세요.
SD 카드가 포맷되지 않아요.	<ul style="list-style-type: none"> 메모리 카드의 쓰기 방지 스위치가 “LOCK”으로 되어 있는지 확인하세요.

OPEN SOURCE LICENSE NOTIFICATION ON THE PRODUCT

The software included in this product contains copyrighted software that is licensed under the GPL/LGPL. You may obtain the complete Corresponding Source code from us for a period of three years after our last shipment of this product by sending email to help.cctv@samsung.com

If you want to obtain the complete Corresponding Source code in the physical medium such as CD-ROM, the cost of physically performing source distribution might be charged.

- GPL Software : linux kernel, uboot, Sysvinit, busybox-1.15.3 (<http://www.busybox.net/>), Net-snmp 5.4 (<http://www.net-snmp.org/>), dvtsdk 2.10.01.18
 - LGPL Software : glibc-2.0 (<http://www.gnu.org/software/libc/>),
 - BSD1.0 : math-linux (<http://sourceforge.net/projects/math-linux/>)
 - BSD2.0 : lighttpd-1.4.26 (<http://www.lighttpd.net/>), MiniUPnP Project Client (<http://miniupnp.tuxfamily.org/>)
 - MIT License : Prototype JavaScript Framework-1.7 (<http://prototypejs.org/>)
 - libxml2 License : libxml2 (<http://xmlsoft.org/>)
 - OpenSSL License : openssl-0.9.8 (<http://www.openssl.org/>)
 - PHP 3.01 License : php-5.3.2 (<http://www.php.net/>)
-

GNU GENERAL PUBLIC LICENSE

Version 2, June 1991

Copyright (C)1989, 1991 Free Software Foundation, Inc. 51 Franklin Street, Fifth Floor, Boston, MA 02110-1301, USA

Everyone is permitted to copy and distribute verbatim copies of this license document, but changing it is not allowed.

Preamble

The licenses for most software are designed to take away your freedom to share and change it. By contrast, the GNU General Public License is intended to guarantee your freedom to share and change free software-- to make sure the software is free for all its users. This General Public License applies to most of the Free Software Foundation's software and to any other program whose authors commit to using it. (Some other Free Software Foundation software is covered by the GNU Lesser General Public License instead.) You can apply it to your programs, too. When we speak of free software, we are referring to freedom, not price. Our General Public Licenses are designed to make sure that you have the freedom to distribute copies of free software (and charge for this service if you wish), that you receive source code or can get it if you want it, that you can change the software or use pieces of it in new free programs ; and that you know you can do these things.

To protect your rights, we need to make restrictions that forbid anyone to deny you these rights or to ask you to surrender the rights. These restrictions translate to certain responsibilities for you if you distribute copies of the software, or if you modify it.

For example, if you distribute copies of such a program, whether gratis or for a fee, you must give the recipients all the rights that you have.

You must make sure that they, too, receive or can get the source code. And you must show them these terms so they know their rights. We protect your rights with two steps :

(1)copyright the software, and (2)offer you this license which gives you legal permission to copy, distribute and/or modify the software. Also, for each author's protection and ours, we want to make certain that everyone understands that there is no warranty for this free software. If the software is modified by someone else and passed on, we want its recipients to know that what they have is not the original, so that any problems introduced by others will not reflect on the original authors' reputations.

Finally, any free program is threatened constantly by software patents. We wish to avoid the danger that redistributors of a free program will individually obtain patent licenses, in effect making the program proprietary. To prevent this, we have made it clear

that any patent must be licensed for everyone's free use or not licensed at all. The precise terms and conditions for copying, distribution and modification follow.

TERMS AND CONDITIONS FOR COPYING, DISTRIBUTION AND MODIFICATION

Version 2, June 1991 Copyright (C) 1989, 1991 Free Software Foundation, Inc. 51 Franklin S

0. This License applies to any program or other work which contains a notice placed by the copyright holder saying it may be distributed under the terms of this General Public License.

The "Program", below, refers to any such program or work, and a "work based on the Program" means either the Program or any derivative work under copyright law : that is to say, a work containing the Program or a portion of it, either verbatim or with modifications and/or translated into another language. (Hereinafter, translation is included without limitation in the term "modification".) Each licensee is addressed as "you".

Activities other than copying, distribution and modification are not covered by this License ; they are outside its scope. The act of running the Program is not restricted, and the output from the Program is covered only if its contents constitute a work based on the Program (independent of having been made by running the Program). Whether that is true depends on what the Program does.

1. You may copy and distribute verbatim copies of the Program's source code as you receive it, in any medium, provided that you conspicuously and appropriately publish on each copy an appropriate copyright notice and disclaimer of warranty; keep intact all the notices that refer to this License and to the absence of any warranty ; and give any other recipients of the Program a copy of this License along with the Program. You may charge a fee for the physical act of transferring a copy, and you may at your option offer warranty protection in exchange for a fee.
2. You may modify your copy or copies of the Program or any portion of it, thus forming a work based on the Program, and copy and distribute such modifications or work under the terms of Section 1 above, provided that you also meet all of these conditions :
 - a) You must cause the modified files to carry prominent notices stating that you changed the files and the date of any change.
 - b) You must cause any work that you distribute or publish, that in whole or in part contains or is derived from the Program

or any part thereof, to be licensed as a whole at no charge to all third parties under the terms of this License.

- c) If the modified program normally reads commands interactively when run, you must cause it, when started running for such interactive use in the most ordinary way, to print or display an announcement including an appropriate copyright notice and a notice that there is no warranty (or else, saying that you provide a warranty) and that users may redistribute the program under these conditions, and telling the user how to view a copy of this License. (Exception: if the Program itself is interactive but does not normally print such an announcement, your work based on the Program is not required to print an announcement.)

These requirements apply to the modified work as a whole. If identifiable sections of that work are not derived from the Program, and can be reasonably considered independent and separate works in themselves, then this License, and its terms, do not apply to those sections when you distribute them as separate works. But when you distribute the same sections as part of a whole which is a work based on the Program, the distribution of the whole must be on the terms of this License, whose permissions for other licensees extend to the entire whole, and thus to each and every part regardless of who wrote it.

Thus, it is not the intent of this section to claim rights or contest your rights to work written entirely by you; rather, the intent is to exercise the right to control the distribution of derivative or collective works based on the Program. In addition, mere aggregation of another work not based on the Program with the Program (or with a work based on the Program) on a volume of a storage or distribution medium does not bring the other work under the scope of this License.

- 3.** You may copy and distribute the Program (or a work based on it, under Section 2) in object code or executable form under the terms of Sections 1 and 2 above provided that you also do one of the following :

- a) Accompany it with the complete corresponding machine-readable source code, which must be distributed under the terms of Sections 1 and 2 above on a medium customarily used for software interchange ; or,
- b) Accompany it with a written offer, valid for at least three years, to give any third party, for a charge no more than your cost of physically performing source distribution, a complete machine-readable copy of the corresponding source code, to be distributed under the terms of Sections 1 and 2 above on a medium customarily used for software interchange ; or,
- c) Accompany it with the information you received as to the offer to distribute corresponding source code. (This alternative is allowed only for noncommercial distribution and only if you received the program in object code or executable form with such an offer, in accord with Subsection b above.) The source code for a work means the preferred form of the work for making modifications to it. For an executable work, complete source code means all the source code for all modules it contains, plus any associated interface definition files, plus the scripts used to control compilation and installation of the executable. However, as a special exception, the source code distributed need not include anything that is normally distributed (in either source or binary form) with the major components (compiler, kernel, and so on) of the operating system on which the executable runs, unless that component itself accompanies the executable. If distribution of executable or object code is made by offering access to copy from a designated place, then offering equivalent access to copy the source code from the same place counts as distribution of the source code, even though third parties are not compelled to copy the source along with the object code.

- 4.** You may not copy, modify, sublicense, or distribute the Program except as expressly provided under this License. Any attempt otherwise to copy, modify, sublicense or distribute the Program is void, and will automatically terminate your rights under this License.

However, parties who have received copies, or rights, from you under this License will not have their licenses terminated so long as such parties remain in full compliance.

- 5.** You are not required to accept this License, since you have not signed it. However, nothing else grants you permission to modify or distribute the Program or its derivative works.

These actions are prohibited by law if you do not accept this License. Therefore, by modifying or distributing the Program (or any work based on the Program), you indicate your acceptance of this License to do so, and all its terms and conditions for copying, distributing or modifying the Program or works based on it.

- 6.** Each time you redistribute the Program (or any work based on the Program), the recipient automatically receives a license from the original licensor to copy, distribute or modify the Program subject to these terms and conditions. You may not impose any further restrictions on the recipients' exercise of the rights granted herein. You are not responsible for enforcing compliance by third parties to this License.

- 7.** If, as a consequence of a court judgment or allegation of patent infringement or for any other reason (not limited to patent issues), conditions are imposed on you (whether by court order, agreement or otherwise) that contradict the conditions of this License, they do not excuse you from the conditions of this License. If you cannot distribute so as to satisfy simultaneously your obligations under this License and any other pertinent obligations, then as a consequence you may not distribute the Program at all.

For example, if a patent license would not permit royalty-free redistribution of the Program by all those who receive copies directly or indirectly through you, then the only way you could satisfy both it and this License would be to refrain entirely from distribution of the Program.

If any portion of this section is held invalid or unenforceable under any particular circumstance, the balance of the section is intended to apply and the section as a whole is intended to apply in other circumstances. It is not the purpose of this section to induce you to infringe any patents or other property right claims or to contest validity of any such claims; this section has the sole purpose of protecting the integrity of the free software distribution system, which is implemented by public license practices. Many people have made generous contributions to the wide range of software distributed through that system in reliance on consistent application of that system ; it is up to the author/donor to decide if he or she is willing to distribute software through any other system and a licensee cannot impose that choice. This section is intended to make thoroughly clear what is believed to be a consequence of the rest of this License.

- 8.** If the distribution and/or use of the Program is restricted in certain countries either by patents or by copyrighted interfaces, the original copyright holder who places the Program under this License may add an explicit geographical distribution limitation excluding those countries, so that distribution is permitted only in or among countries not thus excluded. In such case, this License incorporates the limitation as if written in the body of this License.

- 9.** The Free Software Foundation may publish revised and/or new versions of the General Public License from time to time. Such new versions will be similar in spirit to the present version, but may differ in detail to address new problems or concerns. Each version is given a distinguishing version number. If the Program specifies a version number of this License which applies to it and "any later version", you have the option of following the terms and conditions either of that version or of any later version published by the Free Software

Foundation. If the Program does not specify a version number of this License, you may choose any version ever published by the Free Software Foundation.

10. If you wish to incorporate parts of the Program into other free programs whose distribution conditions are different, write to the author to ask for permission. For software which is copyrighted by the Free Software Foundation, write to the Free Software Foundation; we sometimes make exceptions for this. Our decision will be guided by the two goals of preserving the free status of all derivatives of our free software and of promoting the sharing and reuse of software generally.

NO WARRANTY

11. BECAUSE THE PROGRAM IS LICENSED FREE OF CHARGE, THERE IS NO WARRANTY FOR THE PROGRAM, TO THE EXTENT PERMITTED BY APPLICABLE LAW. EXCEPT WHEN OTHERWISE STATED IN WRITING THE COPYRIGHT HOLDERS AND/OR OTHER PARTIES PROVIDE THE PROGRAM "ASIS" WITHOUT WARRANTY OF ANY KIND, EITHER EXPRESSED OR IMPLIED, INCLUDING, BUT NOT LIMITED TO, THE IMPLIED WARRANTIES OF MERCHANTABILITY AND FITNESS FOR A PARTICULAR PURPOSE. THE ENTIRE RISK AS TO THE QUALITY AND PERFORMANCE OF THE PROGRAM IS WITH YOU. SHOULD THE PROGRAM PROVE DEFECTIVE, YOU ASSUME THE COST OF ALL NECESSARY SERVICING, REPAIR OR CORRECTION. 12. IN NO EVENT UNLESS REQUIRED BY APPLICABLE LAW OR AGREED TO IN WRITING WILL ANY COPYRIGHT HOLDER, OR ANY OTHER PARTY WHO MAY MODIFY AND/OR REDISTRIBUTE DAMAGES, INCLUDING ANY GENERAL, SPECIAL, INCIDENTAL OR CONSEQUENTIAL DAMAGES ARISING OUT OF THE USE OR INABILITY TO USE THE PROGRAM (INCLUDING BUT NOT LIMITED TO LOSS OF DATA OR DATA BEING RENDERED INACCURATE OR LOSSES SUSTAINED BY YOU OR THIRD PARTIES OR A FAILURE OF THE PROGRAM TO OPERATE WITH ANY OTHER PROGRAMS), EVEN IF SUCH HOLDER OR OTHER PARTY HAS BEEN ADVISED OF THE POSSIBILITY OF SUCH DAMAGES.

END OF TERMS AND CONDITIONS

How to Apply These Terms to Your New Programs

If you develop a new program, and you want it to be of the greatest possible use to the public, the best way to achieve this is to make it free software which everyone can redistribute and change under these terms.

To do so, attach the following notices to the program. It is safest to attach them to the start of each source file to most effectively convey the exclusion of warranty; and each file should have at least the "copyright" line and a pointer to where the full notice is found. one line to give the program's name and an idea of what it does.

Copyright (C)yyyy name of author

This program is free software; you can redistribute it and/or modify it under the terms of the GNU General Public License as published by the Free Software Foundation; either version 2 of the License, or (at your option) any later version.

This program is distributed in the hope that it will be useful, but WITHOUT ANY WARRANTY; without even the implied warranty of MERCHANTABILITY or FITNESS FOR A PARTICULAR PURPOSE. See the GNU General Public License for more details.

You should have received a copy of the GNU General Public License along with this program; if not, write to the Free Software Foundation, Inc., 51 Franklin Street, Fifth Floor, Boston, MA 02110-1301, USA.

Also add information on how to contact you by electronic and paper mail. If the program is interactive, make it output a short notice like this when it starts in an interactive mode:

Gnomovision version 69, Copyright (C) year name of author

Gnomovision comes with ABSOLUTELY NO WARRANTY; for details type 'show w'. This is free software, and you are welcome to redistribute it under certain conditions; type 'show c' for details.

The hypothetical commands 'show w' and 'show c' should show the appropriate parts of the General Public License. Of course, the commands you use may be called something other than 'show w' and 'show c'; they could even be mouse-clicks or menu items-- whatever suits your program.

You should also get your employer (if you work as a programmer) or your school, if any, to sign a "copyright disclaimer" for the program, if necessary. Here is a sample; alter the names:

Yoyodyne, Inc., hereby disclaims all copyright interest in the program 'Gnomovision' (which makes passes at compilers) written by James Hacker. signature of Ty Coon, 1 April 1989 Ty Coon, President of Vice This General Public License does not permit incorporating

your program into proprietary programs. If your program is a subroutine library, you may consider it more useful to permit linking proprietary applications with the library. If this is

Lwihcaetn ysoeu want to do, use the GNU Lesser General Public instead of this License.

GNU GENERAL PUBLIC LICENSE

Version 3, 29 June 2007

Copyright (C) 2007 Free Software Foundation, Inc. <<http://fsf.org/>>

Everyone is permitted to copy and distribute verbatim copies of this license document, but changing it is not allowed.

Preamble

The GNU General Public License is a free, copyleft license for software and other kinds of works. The licenses for most software and other practical works are designed to take away your freedom to share and change the works. By contrast, the GNU General Public License is intended to guarantee your freedom to share and change all versions of a program--to make sure it remains free software for all its users.

We, the Free Software Foundation, use the GNU General Public License for most of our software; it applies also to any other work released this way by its authors.

You can apply it to your programs, too. When we speak of free software, we are referring to freedom, not price. Our General Public Licenses are designed to make sure that you have the freedom to distribute copies of free software (and charge for them if you wish), that you receive source code or can get it if you want it, that you can change the software or use pieces of it in new free programs, and that you know you can do these things.

To protect your rights, we need to prevent others from denying you these rights or asking you to surrender the rights. Therefore, you have certain responsibilities if you distribute copies of the software, or if you modify it: responsibilities to respect the freedom of others.

For example, if you distribute copies of such a program, whether gratis or for a fee, you must pass on to the recipients the same freedoms that you received. You must make sure that they, too, receive or can get the source code. And you must show them these terms so they know their rights. Developers that use the GNU GPL protect your rights with two steps: (1) assert copyright on the software, and (2) offer you this License giving you legal permission to copy, distribute and/or modify it. For the developers' and authors' protection, the GPL clearly explains that there is no warranty for this free software. For both users' and authors' sake, the GPL requires that modified versions be marked as changed, so that their problems will not be attributed erroneously to authors of previous versions. Some devices are designed to deny users access to install or run modified versions of the software inside them, although the manufacturer can do so. This is fundamentally incompatible with the aim of protecting users' freedom to change the software. The systematic pattern of such abuse occurs in the area of products for individuals to use, which is precisely where it is most unacceptable. Therefore, we have designed this version of the GPL to prohibit the practice for those products. If such problems arise substantially in other

domains, we stand ready to extend this provision to those domains in future versions of the GPL, as needed to protect the freedom of users.

Finally, every program is threatened constantly by software patents. States should not allow patents to restrict development and use of software on general-purpose computers, but in those that do, we wish to avoid the special anger that patents applied to a free program could make it effectively proprietary. To prevent this, the GPL assures that patents cannot be used to render the program non-free. The precise terms and conditions for copying, distribution and modification follow.

TERMS AND CONDITIONS

0. Definitions.

"This License" refers to version 3 of the GNU General Public License.

"Copyright" also means copyright-like laws that apply to other kinds of works, such as semiconductor masks.

"The Program" refers to any copyrightable work licensed under this License. Each licensee is addressed as "you". "Licensees" and "recipients" may be individuals or organizations.

To "modify" a work means to copy from or adapt all or part of the work in a fashion requiring copyright permission, other than the making of an exact copy. The resulting work is called a "modified version" of the earlier work or a work "based on" the earlier work. A "covered work" means either the unmodified Program or a work based on the Program.

To "propagate" a work means to do anything with it that, without permission, would make you directly or secondarily liable for infringement under applicable copyright law, except executing it on a computer or modifying a private copy. Propagation includes copying, distribution (with or without modification), making available to the public, and in some countries other activities as well.

To "convey" a work means any kind of propagation that enables other parties to make or receive copies. Mere interaction with a user through a computer network, with no transfer of a copy, is not conveying. An interactive user interface displays "Appropriate Legal Notices" to the extent that it includes a convenient and prominently visible feature that (1) displays an appropriate copyright notice, and (2) tells the user that there is no warranty for the work (except to the extent that warranties are provided), that licensees may convey the work under this License, and how to view a copy of this License. If the interface presents a list of user commands or options, such as a menu, a prominent item in the list meets this criterion.

1. Source Code.

The "source code" for a work means the preferred form of the work for making modifications to it. "Object code" means any non-source form of a work.

A "Standard Interface" means an interface that either is an official standard defined by a recognized standards body, or, in the case of interfaces specified for a particular programming language, one that is widely used among developers working in that language.

The "System Libraries" of an executable work include anything, other than the work as a whole, that (a) is included in the normal form of packaging a Major Component, but which is not part of that Major Component, and (b) serves only to enable use of the work with that Major Component, or to implement a Standard Interface for which an implementation is available to the public in source code form. A "Major Component", in this context, means a major essential component (kernel, window system, and so on) of the specific operating system (if any) on which the executable work runs, or a compiler used to produce the work, or an object code interpreter used to run it.

The "Corresponding Source" for a work in object code form means all the source code needed to generate, install, and (for an executable work) run the object code and to modify the work, including scripts to control those activities. However, it does not include the work's System Libraries, or generalpurpose tools or

generally available free programs which are used unmodified in performing those activities but which are not part of the work. For example, Corresponding Source includes interface definition files associated with source files for the work, and the source code for shared libraries and dynamically linked subprograms that the work is specifically designed to require, such as by intimate data communication or control flow between those subprograms and other parts of the work.

The Corresponding Source need not include anything that users can regenerate automatically from other parts of the Corresponding Source. The Corresponding Source for a work in source code form is that same work.

2. Basic Permissions.

All rights granted under this License are granted for the term of copyright on the Program, and are irrevocable provided the stated conditions are met. This License explicitly affirms your unlimited permission to run the unmodified Program. The output from running a covered work is covered by this License only if the output, given its content, constitutes a covered work. This License acknowledges your rights of fair use or other equivalent, as provided by copyright law.

You may make, run and propagate covered works that you do not convey, without conditions so long as your license otherwise remains in force. You may convey covered works to others for the sole purpose of having them make modifications exclusively for you, or provide you with facilities for running those works, provided that you comply with the terms of this License in conveying all material for which you do not control copyright. Those thus making or running the covered works for you must do so exclusively on your behalf, under your direction and control, on terms that prohibit them from making any copies of your copyrighted material outside their relationship with you. Conveying under any other circumstances is permitted solely under the conditions stated below. Sublicensing is not allowed; section 10 makes it unnecessary.

3. Protecting Users' Legal Rights From anti-Circumvention Law.

No covered work shall be deemed part of an effective technological measure under any applicable law fulfilling obligations under article 11 of the WIPO copyright treaty adopted on 20 December 1996, or similar laws prohibiting or restricting circumvention of such measures.

When you convey a covered work, you waive any legal power to forbid circumvention of technological measures to the extent such circumvention is effected by exercising rights under this License with respect to the covered work, and you disclaim any intention to limit operation or modification of the work as a means of enforcing, against the work's users, your or third parties' legal rights to forbid circumvention of technological measures.

4. Conveying Verbatim Copies.

You may convey verbatim copies of the Program's source code as you receive it, in any medium, provided that you conspicuously and appropriately publish on each copy an appropriate copyright notice; keep intact all notices stating that this License and any non-permissive terms added in accord with section 7 apply to the code; keep intact all notices of the absence of any warranty; and give all recipients a copy of this License along with the Program. You may charge any price or no price for each copy that you convey, and you may offer support or warranty protection for a fee.

5. Conveying Modified Source Versions.

You may convey a work based on the Program, or the modifications to produce it from the Program, in the form of source code under the terms of section 4, provided that you also meet all of these conditions:

- a) The work must carry prominent notices stating that you modified it, and giving a relevant date.
- b) The work must carry prominent notices stating that it is released under this License and any conditions added under

section 7. This requirement modifies the requirement in section 4 to “keep intact all notices”.

- c) You must license the entire work, as a whole, under this License to anyone who comes into possession of a copy. This License will therefore apply, along with any applicable section 7 additional terms, to the whole of the work, and all its parts, regardless of how they are packaged. This License gives no permission to license the work in any other way, but it does not invalidate such permission if you have separately received it.
- d) If the work has interactive user interfaces, each must display Appropriate Legal Notices; however, if the Program has interactive interfaces that do not display Appropriate Legal Notices, your work need not make them do so. A compilation of a covered work with other separate and independent works, which are not by their nature extensions of the covered work, and which are not combined with it such as to form a larger program, in or on a volume of a storage or distribution medium, is called an “aggregate” if the compilation and its resulting copyright are not used to limit the access or legal rights of the compilation’s users beyond what the individual works permit. Inclusion of a covered work in an aggregate does not cause this License to apply to the other parts of the aggregate.

6. Conveying Non-Source Forms.

You may convey a covered work in object code form under the terms of sections 4 and 5, provided that you also convey the machine-readable Corresponding Source under the terms of this License, in one of these ways:

- a) Convey the object code in, or embodied in, a physical product (including a physical distribution medium), accompanied by the Corresponding Source fixed on a durable physical medium customarily used for software interchange.
- b) Convey the object code in, or embodied in, a physical product (including a physical distribution medium), accompanied by a written offer, valid for at least three years and valid for as long as you offer spare parts or customer support for that product model, to give anyone who possesses the object code either (1) a copy of the Corresponding Source for all the software in the product that is covered by this License, on a durable physical medium customarily used for software interchange, for a price no more than your reasonable cost of physically performing this conveying of source, or (2) access to copy the Corresponding Source from a network server at no charge.
- c) Convey individual copies of the object code with a copy of the written offer to provide the corresponding Source. This alternative is allowed only occasionally and noncommercially, and only if you received the object code with such an offer, in accord with subsection 6b.
- d) Convey the object code by offering access from a designated place (gratis or for a charge), and offer equivalent access to the Corresponding Source in the same way through the same place at no further charge. You need not require recipients to copy the Corresponding Source along with the object code. If the place to copy the object code is a network server, the Corresponding Source may be on a different server (operated by you or a third party) that supports equivalent copying facilities, provided you maintain clear directions next to the object code saying where to find the Corresponding Source. Regardless of what server hosts the Corresponding Source, you remain obligated to ensure that it is available for as long as needed to satisfy these requirements.
- e) Convey the object code using peer-to-peer transmission, provided you inform other peers where the object code and Corresponding Source of the work are being offered to the general public at no charge under subsection 6d. A

separable portion of the object code, whose source code is excluded from the Corresponding Source as a System Library, need not be included in conveying the object code work. A “User Product” is either (1) a “consumer product”, which means any tangible personal property which is normally used for personal, family, or household purposes, or (2) anything designed or sold for incorporation into a dwelling. In determining whether a product is a consumer product, doubtful cases shall be resolved in favor of coverage. For a particular product received by a particular user, “normally used” refers to a typical or common use of that class of product, regardless of the status of the particular user or of the way in which the particular user actually uses, or expects or is expected to use, the product. A product is a consumer product regardless of whether the product has substantial commercial, industrial or non-consumer uses, unless such uses represent the only significant mode of use of the product.

“Installation Information” for a User Product means any methods, procedures, authorization keys, or other information required to install and execute modified versions of a covered work in that User Product from a modified version of its Corresponding Source. The information must suffice to ensure that the continued functioning of the modified object code is in no case prevented or interfered with solely because modification has been made. If you convey an object code work under this section in, or with, or specifically for use in, a User Product, and the conveying occurs as part of a transaction in which the right of possession and use of the User Product is transferred to the recipient in perpetuity or for a fixed term (regardless of how the transaction is characterized), the Corresponding Source conveyed under this section must be accompanied by the Installation Information. But this requirement does not apply if neither you nor any third party retains the ability to install modified object code on the User Product (for example, the work has been installed in ROM).

The requirement to provide Installation Information does not include a requirement to continue to provide support service, warranty, or updates for a work that has been modified or installed by the recipient, or for the User Product in which it has been modified or installed. Access to a network may be denied when the modification itself materially and adversely affects the operation of the network or violates the rules and protocols for communication across the network. Corresponding Source conveyed, and Installation Information provided, in accord with this section must be in a format that is publicly documented (and with an implementation available to the public in source code form), and must require no special password or key for unpacking, reading or copying.

7. Additional Terms.

“Additional permissions” are terms that supplement the terms of this License by making exceptions from one or more of its conditions. Additional permissions that are applicable to the entire Program shall be treated as though they were included in this License, to the extent that they are valid under applicable law. If additional permissions apply only to part of the Program, that part may be used separately under those permissions, but the entire Program remains governed by this License without regard to the additional permissions. When you convey a copy of a covered work, you may at your option remove any additional permissions from that copy, or from any part of it. (Additional permissions may be written to require their own removal in certain cases when you modify the work.) You may place additional permissions on material, added by you to a covered work, for which you have or can give appropriate copyright permission. Notwithstanding any other provision of this License, for material you add to a covered work, you may (if authorized by the copyright holders of that material) supplement the terms of this License with terms:

- a) Disclaiming warranty or limiting liability differently from the terms of sections 15 and 16 of this License; or

- b) Requiring preservation of specified reasonable legal notices or author attributions in that material or in the Appropriate Legal Notices displayed by works containing it; or
- c) Prohibiting misrepresentation of the origin of that material, or requiring that modified versions of such material be marked in reasonable ways as different from the original version; or
- d) Limiting the use for publicity purposes of names of licensors or authors of the material; or
- e) Declining to grant rights under trademark law for use of some trade names, trademarks, or service marks; or
- f) Requiring indemnification of licensors and authors of that material by anyone who conveys the material (or modified versions of it) with contractual assumptions of liability to the recipient, for any liability that these contractual assumptions directly impose on those licensors and authors. All other non-permissive additional terms are considered "further restrictions" within the meaning of section 10. If the Program as you received it, or any part of it, contains a notice stating that it is governed by this License along with a term that is a further restriction, you may remove that term. If a license document contains a further restriction but permits relicensing or conveying under this License, you may add to a covered work material governed by the terms of that license document, provided that the further restriction does not survive such relicensing or conveying. If you add terms to a covered work in accord with this section, you must place, in the relevant source files, a statement of the additional terms that apply to those files, or a notice indicating where to find the applicable terms. Additional terms, permissive or non-permissive, may be stated in the form of a separately written license, or stated as exceptions; the above requirements apply either way.

8. Termination.

You may not propagate or modify a covered work except as expressly provided under this License. Any attempt otherwise to propagate or modify it is void, and will automatically terminate your rights under this License (including any patent licenses granted under the third paragraph of section 11). However, if you cease all violation of this License, then your license from a particular copyright holder is reinstated (a) provisionally, unless and until the copyright holder explicitly and finally terminates your license, and (b) permanently, if the copyright holder fails to notify you of the violation by some reasonable means prior to 60 days after the cessation. Moreover, your license from a particular copyright holder is reinstated permanently if the copyright holder notifies you of the violation by some reasonable means, this is the first time you have received notice of violation of this License (for any work) from that copyright holder, and you cure the violation prior to 30 days after your receipt of the notice. Termination of your rights under this section does not terminate the licenses of parties who have received copies or rights from you under this License. If your rights have been terminated and not permanently reinstated, you do not qualify to receive new licenses for the same material under section 10.

9. Acceptance Not Required for Having Copies.

You are not required to accept this License in order to receive or run a copy of the Program. Ancillary propagation of a covered work occurring solely as a consequence of using peer-to-peer transmission to receive a copy likewise does not require acceptance. However, nothing other than this License grants you permission to propagate or modify any covered work. These actions infringe copyright if you do not accept this License. Therefore, by modifying or propagating a covered work, you indicate your acceptance of this License to do so.

10. Automatic Licensing of Downstream Recipients.

Each time you convey a covered work, the recipient automatically receives a license from the original licensors, to run, modify and propagate that work, subject to this License. You are not responsible for enforcing compliance by third parties with this License. An "entity transaction" is a transaction transferring

control of an organization, or substantially all assets of one, or subdividing an organization, or merging organizations. If propagation of a covered work results from an entity transaction, each party to that transaction who receives a copy of the work also receives whatever licenses to the work the party's predecessor in interest had or could give under the previous paragraph, plus a right to possession of the Corresponding Source of the work from the predecessor in interest, if the predecessor has it or can get it with reasonable efforts. You may not impose any further restrictions on the exercise of the rights granted or affirmed under this License. For example, you may not impose a license fee, royalty, or other charge for exercise of rights granted under this License, and you may not initiate litigation (including a cross-claim or counterclaim in a lawsuit) alleging that any patent claim is infringed by making, using, selling, offering for sale, or importing the Program or any portion of it.

11. Patents.

A "contributor" is a copyright holder who authorizes use under this License of the Program or a work on which the Program is based. The work thus licensed is called the contributor's "contributor version". A contributor's "essential patent claims" are all patent claims owned or controlled by the contributor, whether already acquired or hereafter acquired, that would be infringed by some manner, permitted by this License, of making, using, or selling its contributor version, but do not include claims that would be infringed only as a consequence of further modification of the contributor version. For purposes of this definition, "control" includes the right to grant patent sublicenses in a manner consistent with the requirements of this License. Each contributor grants you a non-exclusive, worldwide, royalty-free patent license under the contributor's essential patent claims, to make, use, sell, offer for sale, import and otherwise run, modify and propagate the contents of its contributor version.

In the following three paragraphs, a "patent license" is any express agreement or commitment, however denominated, not to enforce a patent (such as an express permission to practice a patent or covenant not to sue for patent infringement). To "grant" such a patent license to a party means to make such an agreement or commitment not to enforce a patent against the party. If you convey a covered work, knowingly relying on a patent license, and the Corresponding Source of the work is not available for anyone to copy, free of charge and under the terms of this License, through a publicly available network server or other readily accessible means, then you must either (1) cause the Corresponding Source to be so available, or (2) arrange to deprive yourself of the benefit of the patent license for this particular work, or (3) arrange, in a manner consistent with the requirements of this License, to extend the patent license to downstream recipients. "Knowingly relying" means you have actual knowledge that, but for the patent license, your conveying the covered work in a country, or your recipient's use of the covered work in a country, would infringe one or more identifiable patents in that country that you have reason to believe are valid. If, pursuant to or in connection with a single transaction or arrangement, you convey, or propagate by procuring conveyance of, a covered work, and grant a patent license to some of the parties receiving the covered work authorizing them to use, propagate, modify or convey a specific copy of the covered work, then the patent license you grant is automatically extended to all recipients of the covered work and works based on it. A patent license is "discriminatory" if it does not include within the scope of its coverage, prohibits the exercise of, or is conditioned on the non-exercise of one or more of the rights that are specifically granted under this License. You may not convey a covered work if you are a party to an arrangement with a third party that is in the business of distributing software, under which you make payment to the third party based on the extent of your activity of conveying the work, and under which the third party grants, to any of the parties who would receive the covered work from you, a discriminatory patent license

- (a) in connection with copies of the covered work conveyed by you (or copies made from those copies), or
- (b) primarily for and in connection with specific products or compilations that contain the covered work, unless you entered into that arrangement, or that patent license was granted, prior to 28 March 2007. Nothing in this License shall be construed as excluding or limiting any implied license or other defenses to infringement that may otherwise be available to you under applicable patent law.

12. No Surrender of Others' Freedom.

If conditions are imposed on you (whether by court order, agreement or otherwise) that contradict the conditions of this License, they do not excuse you from the conditions of this License. If you cannot convey a covered work so as to satisfy simultaneously your obligations under this License and any other pertinent obligations, then as a consequence you may not convey it at all. For example, if you agree to terms that obligate you to collect a royalty for further conveying from those to whom you convey the Program, the only way you could satisfy both those terms and this License would be to refrain entirely from conveying the Program.

13. Use with the GNU Affero General Public License.

Notwithstanding any other provision of this License, you have permission to link or combine any covered work with a work licensed under version 3 of the GNU Affero General Public License into a single combined work, and to convey the resulting work. The terms of this License will continue to apply to the part which is the covered work, but the special requirements of the GNU Affero General Public License, section 13, concerning interaction through a network will apply to the combination as such.

14. Revised Versions of this License.

The Free Software Foundation may publish revised and/or new versions of the GNU General Public License from time to time. Such new versions will be similar in spirit to the present version, but may differ in detail to address new problems or concerns.

Each version is given a distinguishing version number. If the Program specifies that a certain numbered version of the GNU General Public License "or any later version" applies to it, you have the option of following the terms and conditions either of that numbered version or of any later version published by the Free Software Foundation. If the Program does not specify a version number of the GNU General Public License, you may choose any version ever published by the Free Software Foundation. If the Program specifies that a proxy can decide which future versions of the GNU General Public License can be used, that proxy's public statement of acceptance of a version permanently authorizes you to choose that version for the Program. Later license versions may give you additional or different permissions. However, no additional obligations are imposed on any author or copyright holder as a result of your choosing to follow a later version.

15. Disclaimer of Warranty.

THERE IS NO WARRANTY FOR THE PROGRAM, TO THE EXTENT PERMITTED BY APPLICABLE LAW. EXCEPT WHEN OTHERWISE STATED IN WRITING THE COPYRIGHT HOLDERS AND/OR OTHER PARTIES PROVIDE THE PROGRAM "AS IS" WITHOUT WARRANTY OF ANY KIND, EITHER EXPRESSED OR IMPLIED, INCLUDING, BUT NOT LIMITED TO, THE IMPLIED WARRANTIES OF MERCHANTABILITY AND FITNESS FOR A PARTICULAR PURPOSE. THE ENTIRE RISK AS TO THE QUALITY AND PERFORMANCE OF THE PROGRAM IS WITH YOU. SHOULD THE PROGRAM PROVE DEFECTIVE, YOU ASSUME THE COST OF ALL NECESSARY SERVICING, REPAIR OR CORRECTION.

16. Limitation of Liability.

IN NO EVENT UNLESS REQUIRED BY APPLICABLE LAW OR AGREED TO IN WRITING WILL ANY COPYRIGHT HOLDER, OR ANY OTHER PARTY WHO MODIFIES AND/OR CONVEYS THE

PROGRAM AS PERMITTED ABOVE, BE LIABLE TO YOU FOR DAMAGES, INCLUDING ANY GENERAL, SPECIAL, INCIDENTAL OR CONSEQUENTIAL DAMAGES ARISING OUT OF THE USE OR INABILITY TO USE THE PROGRAM (INCLUDING BUT NOT LIMITED TO LOSS OF DATA OR DATA BEING RENDERED INACCURATE OR LOSSES SUSTAINED BY YOU OR THIRD PARTIES OR A FAILURE OF THE PROGRAM TO OPERATE WITH ANY OTHER PROGRAMS), EVEN IF SUCH HOLDER OR OTHER PARTY HAS BEEN ADVISED OF THE POSSIBILITY OF SUCH DAMAGES.

17. Interpretation of Sections 15 and 16.

If the disclaimer of warranty and limitation of liability provided above cannot be given local legal effect according to their terms, reviewing courts shall apply local law that most closely approximates an absolute waiver of all civil liability in connection with the Program, unless a warranty or assumption of liability accompanies a copy of the Program in return for a fee.

END OF TERMS AND CONDITIONS

GNU LESSER GENERAL PUBLIC LICENSE

Version 2.1, February 1999

Copyright (C) 1991, 1999 Free Software Foundation, Inc.
51 Franklin Street, Fifth Floor, Boston, MA 02110-1301

USA Everyone is permitted to copy and distribute verbatim copies of this license document, but changing it is not allowed. [This is the first released version of the Lesser GPL. It also counts as the successor of the GNU Library Public License, version 2, hence the version number 2.1.]

Preamble

The licenses for most software are designed to take away your freedom to share and change it. By contrast, the GNU General Public Licenses are intended to guarantee your freedom to share and change free software to make sure the software is free for all its users.

This license, the Lesser General Public License, applies to some specially designated software packages—typically libraries—of the Free Software Foundation and other authors who decide to use it. You can use it too, but we suggest you first think carefully about whether this license or the ordinary General Public License is the better strategy to use in any particular case, based on the explanations below. When we speak of free software, we are referring to freedom of use, not price. Our General Public Licenses are designed to make sure that you have the freedom to distribute copies of free software (and charge for this service if you wish); that you receive source code or can get it if you want it; that you can change the software and use pieces of it in new free programs; and that you are informed that you can do these things.

To protect your rights, we need to make restrictions that forbid distributors to deny you these rights or to ask you to surrender these rights. These restrictions translate to certain responsibilities for you if you distribute copies of the library or if you modify it.

For example, if you distribute copies of the library, whether gratis or for a fee, you must give the recipients all the rights that we gave you. You must make sure that they, too, receive or can get the source code. If you link other code with the library, you must provide complete object files to the recipients, so that they can relink them with the library after making changes to the library and recompiling it. And you must show them these terms so they know their rights. We protect your rights with a two-step method: (1) we copyright the library, and (2) we offer you this license, which gives you legal permission to copy, distribute and/or modify the library. To protect each distributor, we want to make it very clear that there is no warranty for the free library. Also, if the library is modified by someone else and passed on, the recipients should know that what they have is not the original version, so that the original author's reputation will not be affected by problems that might be introduced by others.

Finally, software patents pose a constant threat to the existence of any free program. We wish to make sure that a company cannot effectively restrict the users of a free program by obtaining a restrictive license from a patent holder. Therefore, we insist that any patent license obtained for a version of the library must be consistent with the full freedom of use specified in this license. Most GNU software, including some libraries, is covered by the ordinary GNU General Public License. This license, the GNU Lesser General Public License, applies to certain designated libraries, and is quite different from the ordinary General Public License. We use this license for certain libraries in order to permit linking those libraries into non-free programs.

When a program is linked with a library, whether statically or using a shared library, the combination of the two is legally speaking a combined work, a derivative of the original library.

The ordinary General Public License therefore permits such linking only if the entire combination fits its criteria of freedom.

The Lesser General Public License permits more lax criteria for linking other code with the library. We call this license the “Lesser” General Public License because it does Less to protect the user’s freedom than the ordinary General Public License. It also provides other free software developers Less of an advantage over competing non-free programs. These disadvantages are the reason we use the ordinary General Public License for many libraries.

However, the Lesser license provides advantages in certain special circumstances.

For example, on rare occasions, there may be a special need to encourage the widest possible use of a certain library, so that it becomes a de-facto standard. To achieve this, nonfree programs must be allowed to use the library. A more frequent case is that a free library does the same job as widely used non-free libraries. In this case, there is little to

gain by limiting the free library to free software only, so we use the Lesser General Public License.

In other cases, permission to use a particular library in nonfree programs enables a greater number of people to use a large body of free software. For example, permission to use the GNU C Library in non-free programs enables many more people to use the whole GNU operating system, as well as its variant, the GNU/Linux operating system.

Although the Lesser General Public License is Less protective of the users’ freedom, it does ensure that the user of a program that is linked with the Library has the freedom and

the wherewithal to run that program using a modified version of the Library. The precise terms and conditions for copying, distribution and modification follow. Pay close attention to the difference between a “work based on the library” and a “work that uses the library”. The former contains code derived from the library, whereas the latter must be combined with the library in order to run.

TERMS AND CONDITIONS FOR COPYING, DISTRIBUTION AND MODIFICATION

0. This License Agreement applies to any software library or other program which contains a notice placed by the copyright holder or other authorized party saying it may be distributed under the terms of this Lesser General Public License (also called “this License”). Each licensee is addressed as “you”.

A “library” means a collection of software functions and/ or data prepared so as to be conveniently linked with application programs (which use some of those functions and data) to form executables.

The “Library”, below, refers to any such software library or work which has been distributed under these terms. A “work based on the Library” means either the Library or any derivative work under copyright law: that is to say, a work containing the Library or a portion of it, either verbatim or with modifications and/or translated straightforwardly into another language.

(Hereinafter, translation is included without limitation in the term “modification”). “Source code” for a work means the preferred form of the work for making modifications to it. For a library, complete source code means all the source code for all modules it contains, plus any associated interface definition files, plus the scripts used to control compilation and installation of the library.

Activities other than copying, distribution and modification are not covered by this License; they are outside its scope. The act of running a program using the Library is not restricted, and output from such a program is covered only if its contents constitute a work based on the Library (independent of the use of the Library in a tool for writing it). Whether that is true depends on what the Library does and what the program that uses the Library does.

1. You may copy and distribute verbatim copies of the Library’s complete source code as you receive it, in any medium, provided that you conspicuously and appropriately publish on each copy an appropriate copyright notice and disclaimer of warranty; keep intact all the notices that refer to this License and to the absence of any warranty; and distribute a copy of this License along with the Library. You may charge a fee for the physical act of transferring a copy, and you may at your option offer warranty protection in exchange for a fee.

2. You may modify your copy or copies of the Library or any portion of it, thus forming a work based on the Library, and copy and distribute such modifications or work under the terms of Section 1 above, provided that you also meet all of these conditions:

a) The modified work must itself be a software library.

b) You must cause the files modified to carry prominent notices stating that you changed the files and the date of any change. c) You must cause the whole of the work to be licensed at no charge to all third parties under the terms of this License. d) If a facility in the modified Library refers to a function or a table of data to be supplied by an application program that uses the facility, other than as an argument passed when the facility is invoked, then you must make a good faith effort to ensure that, in the event an application does not supply such function or table, the facility still operates, and performs whatever part of its purpose remains meaningful. (For example, a function in a library to compute square roots has a purpose that is entirely well-defined independent of the application. Therefore, Subsection 2d requires that any application-supplied function or table used by this function must be optional: if the application does not supply it, the square root function must still compute square roots.) These requirements apply to the modified work as a whole. If identifiable sections of that work are not derived from the Library, and can be reasonably considered independent and separate works in themselves, then this License, and its terms, do not apply to those sections when you distribute them as separate works. But when you distribute the same sections as part of a whole which is a work based on the Library, the distribution of the whole must be on the terms of this License, whose permissions for other licensees extend to the entire whole, and thus to each and every part regardless of who wrote it.

Thus, it is not the intent of this section to claim rights or contest your rights to work written entirely by you; rather, the intent is to exercise the right to control the distribution of derivative or collective works based on the Library.

In addition, mere aggregation of another work not based on the Library with the Library (or with a work based on the Library) on a volume of a storage or distribution medium does not bring the other work under the scope of this License.

3. You may opt to apply the terms of the ordinary GNU General Public License instead of this License to a given copy of the Library. To do this, you must alter all the notices that refer to this License, so that they refer to the ordinary GNU General Public License, version 2, instead of to this License. (If a newer version than version 2 of the ordinary GNU General Public License has appeared, then you can specify that version instead if you wish.) Do not make any other change in these notices. Once

this change is made in a given copy, it is irreversible for that copy, so the ordinary GNU General Public License applies to all subsequent copies and derivative works made from that copy. This option is useful when you wish to copy part of the code of the Library into a program that is not a library.

4. You may copy and distribute the Library (or a portion or derivative of it, under Section 2) in object code or executable form under the terms of Sections 1 and 2 above provided that you accompany it with the complete corresponding machine-readable source code, which must be distributed under the terms of Sections 1 and 2 above on a medium customarily used for software interchange.

If distribution of object code is made by offering access to copy from a designated place, then offering equivalent access to copy the source code from the same place satisfies the requirement to distribute the source code, even though third parties are not compelled to copy the source along with the object code.

5. A program that contains no derivative of any portion of the Library, but is designed to work with the Library by being compiled or linked with it, is called a “work that uses the Library”. Such a work, in isolation, is not a derivative work of the Library, and therefore falls outside the scope of this License.

However, linking a “work that uses the Library” with the Library creates an executable that is a derivative of the Library (because it contains portions of the Library), rather than a “work that uses the library”. The executable is therefore covered by this License. Section 6 states terms for distribution of such executables.

When a “work that uses the Library” uses material from a header file that is part of the Library, the object code for the work may be a derivative work of the Library even though the source code is not. Whether this is true is especially significant if the work can be linked without the Library, or if the work is itself a library. The threshold for this to be true is not precisely defined by law.

If such an object file uses only numerical parameters, data structure layouts and accessors, and small macros and small inline functions (ten lines or less in length), then the use of the object file is unrestricted, regardless of whether it is legally a derivative work. (Executables containing this object code plus portions of the Library will still fall under Section 6.) Otherwise, if the work is a derivative of the Library, you may distribute the object code for the work under the terms of Section 6. Any executables containing that work also fall under Section 6, whether or not they are linked directly with the Library itself.

6. As an exception to the Sections above, you may also combine or link a “work that uses the Library” with the Library to produce a work containing portions of the Library, and distribute that work under terms of your choice, provided that the terms permit modification of the work for the customer’s own use and reverse engineering for debugging such modifications. You must give prominent notice with each copy of the work that the Library is used in it and that the Library and its use are covered by this License. You must supply a copy of this License. If the work during execution displays copyright notices, you must include the copyright notice for the Library among them, as well as a reference directing the user to the copy of this License. Also, you must do one of these things:

- a) Accompany the work with the complete corresponding machine-readable source code for the Library including whatever changes were used in the work (which must be distributed under Sections 1 and 2 above); and, if the work is an executable linked with the Library, with the complete machine readable “work that uses the Library”, as object code and/or source code, so that the user can modify the Library and then relink to produce a modified executable containing the modified Library. (It is understood that the user who changes the contents of definitions files in the Library will not necessarily be able to recompile the application to use the modified definitions.)

- b) Use a suitable shared library mechanism for linking with the Library. A suitable mechanism is one that (1) uses at run time a copy of the library already present on the user’s computer system, rather than copying library functions into the executable, and (2) will operate properly with a modified version of the library, if the user installs one, as long as the modified version is interface-compatible with the version that the work was made with.

- c) Accompany the work with a written offer, valid for at least three years, to give the same user the materials specified in Subsection 6a, above, for a charge no more than the cost of performing this distribution.

- d) If distribution of the work is made by offering access to copy from a designated place, offer equivalent access to copy the above specified materials from the same place.

- e) Verify that the user has already received a copy of these materials or that you have already sent this user a copy. For an executable, the required form of the “work that uses the Library” must include any data and utility programs needed for reproducing the executable from it. However, as a special exception, the materials to be distributed need not include anything that is normally distributed (in either source or binary form) with the major components (compiler, kernel, and so on) of the operating system on which the executable runs, unless that component itself accompanies the executable. It may happen that this requirement contradicts the license restrictions of other proprietary libraries that do not normally accompany the operating system. Such a contradiction means you cannot use both them and the Library together in an executable that you distribute.

7. You may place library facilities that are a work based on the Library side-by-side in a single library together with other library facilities not covered by this License, and distribute such a combined library, provided that the separate distribution of the work based on the Library and of the other library facilities is otherwise permitted, and provided that you do these two things:

- a) Accompany the combined library with a copy of the same work based on the Library, uncombined with any other library facilities. This must be distributed under the terms of the Sections above.

- b) Give prominent notice with the combined library of the fact that part of it is a work based on the Library, and explaining where to find the accompanying uncombined form of the same work.

8. You may not copy, modify, sublicense, link with, or distribute the Library except as expressly provided under this License. Any attempt otherwise to copy, modify, sublicense, link with, or distribute the Library is void, and will automatically terminate your rights under this License. However, parties who have received copies, or rights, from you under this License will not have their licenses terminated so long as such parties remain in full compliance.

9. You are not required to accept this License, since you have not signed it. However, nothing else grants you permission to modify or distribute the Library or its derivative works. These actions are prohibited by law if you do not accept this License. Therefore, by modifying or distributing the Library (or any work based on the Library), you indicate your acceptance of this License to do so, and all its terms and conditions for copying, distributing or modifying the Library or works based on it.

10. Each time you redistribute the Library (or any work based on the Library), the recipient automatically receives a license from the original licensor to copy, distribute, link with or modify the Library subject to these terms and conditions. You may not impose any further restrictions on the recipients’ exercise of the rights granted herein. You are not responsible for enforcing compliance by third parties with this License.

11. If, as a consequence of a court judgment or allegation of patent infringement or for any other reason (not limited to patent issues), conditions are imposed on you (whether by court order, agreement or otherwise) that contradict the conditions of this

License, they do not excuse you from the conditions of this License. If you cannot distribute so as to satisfy simultaneously your obligations under this License and any other pertinent obligations, then as a consequence you may not distribute the Library at all. For example, if a patent license would not permit royalty free redistribution of the Library by all those who receive copies directly or indirectly through you, then the only way you could satisfy both it and this License would be to refrain entirely from distribution of the Library.

If any portion of this section is held invalid or unenforceable under any particular circumstance, the balance of the section is intended to apply, and the section as a whole is intended to apply in other circumstances.

It is not the purpose of this section to induce you to infringe any patents or other property right claims or to contest validity of any such claims; this section has the sole purpose of protecting the integrity of the free software distribution system which is implemented by public license practices. Many people have made generous contributions to the wide range of software distributed through that system in reliance on consistent application of that system; it is up to the author/donor to decide if he or she is willing to distribute software through any other system and a licensee cannot impose that choice. This section is intended to make thoroughly clear what is believed to be a consequence of the rest of this License.

12. If the distribution and/or use of the Library is restricted in certain countries either by patents or by copyrighted interfaces, the original copyright holder who places the Library under this License may add an explicit geographical distribution limitation excluding those countries, so that distribution is permitted only in or among countries not thus excluded. In such case, this License incorporates the limitation as if written in the body of this License.
13. The Free Software Foundation may publish revised and/or new versions of the Lesser General Public License from time to time. Such new versions will be similar in spirit to the present version, but may differ in detail to address new problems or concerns. Each version is given a distinguishing version number. If the Library specifies a version number of this License which applies to it and "any later version", you have the option of following the terms and conditions either of that version or of any later version published by the Free Software Foundation. If the Library does not specify a license version number, you may choose any version ever published by the Free Software Foundation.
14. If you wish to incorporate parts of the Library into other free programs whose distribution conditions are incompatible with these, write to the author to ask for permission. For software which is copyrighted by the Free Software Foundation, write to the Free Software Foundation; we sometimes make exceptions for this. Our decision will be guided by the two goals of preserving the free status of all derivatives of our free software and of promoting the sharing and reuse of software generally.

NO WARRANTY

15. BECAUSE THE LIBRARY IS LICENSED FREE OF CHARGE, THERE IS NO WARRANTY FOR THE LIBRARY, TO THE EXTENT PERMITTED BY APPLICABLE LAW. EXCEPT WHEN OTHERWISE STATED IN WRITING THE COPYRIGHT HOLDERS AND/OR OTHER PARTIES PROVIDE THE LIBRARY "AS IS" WITHOUT WARRANTY OF ANY KIND, EITHER EXPRESSED OR IMPLIED, INCLUDING, BUT NOT LIMITED TO, THE IMPLIED WARRANTIES OF MERCHANTABILITY AND FITNESS FOR A PARTICULAR PURPOSE. THE ENTIRE RISK AS TO THE QUALITY AND PERFORMANCE OF THE LIBRARY IS WITH YOU. SHOULD THE LIBRARY PROVE DEFECTIVE, YOU ASSUME THE COST OF ALL NECESSARY SERVICING, REPAIR OR CORRECTION.

16. IN NO EVENT UNLESS REQUIRED BY APPLICABLE LAW OR AGREED TO IN WRITING WILL ANY COPYRIGHT HOLDER, OR ANY OTHER PARTY WHO MAY MODIFY AND/OR REDISTRIBUTE THE LIBRARY AS PERMITTED ABOVE, BE LIABLE TO YOU FOR DAMAGES, INCLUDING ANY GENERAL, SPECIAL, INCIDENTAL OR CONSEQUENTIAL DAMAGES ARISING OUT OF THE USE OR INABILITY TO USE THE LIBRARY (INCLUDING BUT NOT LIMITED TO LOSS OF DATA OR DATA BEING RENDERED INACCURATE OR LOSSES SUSTAINED BY YOU OR THIRD PARTIES OR A FAILURE OF THE LIBRARY TO OPERATE WITH ANY OTHER SOFTWARE), EVEN IF SUCH HOLDER OR OTHER PARTY HAS BEEN ADVISED OF THE POSSIBILITY OF SUCH DAMAGES.

END OF TERMS AND CONDITIONS

How to Apply These Terms to Your New Libraries

If you develop a new library, and you want it to be of the greatest possible use to the public, we recommend making it free software that everyone can redistribute and change. You can do so by permitting redistribution under these terms (or, alternatively, under the terms of the ordinary General Public License).

To apply these terms, attach the following notices to the library. It is safest to attach them to the start of each source file to most effectively convey the exclusion of warranty; and each file should have at least the "copyright" line and a pointer to where the full notice is found. one line to give the library's name and an idea of what it does.

Copyright (C) year name of author

This library is free software; you can redistribute it and/or modify it under the terms of the GNU Lesser General Public License as published by the Free Software Foundation; either version 2.1 of the License, or (at your option) any later version.

This library is distributed in the hope that it will be useful, but WITHOUT ANY WARRANTY; without even the implied warranty of MERCHANTABILITY or FITNESS FOR A PARTICULAR PURPOSE. See the GNU Lesser General Public License for more details.

You should have received a copy of the GNU Lesser General Public License along with this library; if not, write to the Free Software Foundation, Inc., 51 Franklin Street, Fifth Floor, Boston, MA 02110-1301 USA Also add information on how to contact you by electronic and paper mail. You should also get your employer (if you work as a programmer) or your school, if any, to sign a "copyright disclaimer" for the library, if necessary. Here is a sample; alter the names: Yoyodyne, Inc., hereby disclaims all copyright interest in the library 'Frob' (a library for tweaking knobs) written by James Random Hacker. signature of Ty Coon, 1 April 1990 Ty Coon, President of Vice.

Copyright (c) 1998-2000 University College London

All rights reserved.

Redistribution and use in source and binary forms, with or without modification, is permitted provided that the following conditions are met:

1. Redistributions of source code must retain the above copyright notice, this list of conditions and the following disclaimer.
2. Redistributions in binary form must reproduce the above copyright notice, this list of conditions and the following disclaimer in the documentation and/or other materials provided with the distribution.
3. All advertising materials mentioning features or use of this software must display the following acknowledgement:
This product includes software developed by the Computer Science Department at University College London

4. Neither the name of the University nor of the Department may be used to endorse or promote products derived from this software without specific prior written permission.

THIS SOFTWARE IS PROVIDED BY THE AUTHORS AND CONTRIBUTORS "AS IS" AND ANY EXPRESSED OR IMPLIED WARRANTIES, INCLUDING, BUT NOT LIMITED TO, THE IMPLIED WARRANTIES OF MERCHANTABILITY AND FITNESS FOR A PARTICULAR PURPOSE ARE DISCLAIMED. IN NO EVENT SHALL THE AUTHORS OR CONTRIBUTORS BE LIABLE FOR ANY DIRECT, INDIRECT, INCIDENTAL, SPECIAL, EXEMPLARY, OR CONSEQUENTIAL DAMAGES (INCLUDING, BUT NOT LIMITED TO, PROCUREMENT OF SUBSTITUTE GOODS OR SERVICES; LOSS OF USE, DATA, OR PROFITS; OR BUSINESS INTERRUPTION) HOWEVER CAUSED AND ON ANY THEORY OF LIABILITY, WHETHER IN CONTRACT, STRICT LIABILITY, OR TORT (INCLUDING NEGLIGENCE OR OTHERWISE) ARISING IN ANY WAY OUT OF THE USE OF THIS SOFTWARE, EVEN IF ADVISED OF THE POSSIBILITY OF SUCH DAMAGE.

Copyright (c) 2004, Jan Kneschke, incremental

All rights reserved.

Redistribution and use in source and binary forms, with or without modification, are permitted provided that the following conditions are met:

- Redistributions of source code must retain the above copyright notice, this list of conditions and the following disclaimer.
- Redistributions in binary form must reproduce the above copyright notice, this list of conditions and the following disclaimer in the documentation and/or other materials provided with the distribution.

- Neither the name of the 'incremental' nor the names of its contributors may be used to endorse or promote products derived from this software without specific prior written permission.

THIS SOFTWARE IS PROVIDED BY THE COPYRIGHT HOLDERS AND CONTRIBUTORS "AS IS" AND ANY EXPRESS OR IMPLIED WARRANTIES, INCLUDING, BUT NOT LIMITED TO, THE IMPLIED WARRANTIES OF MERCHANTABILITY AND FITNESS FOR A PARTICULAR PURPOSE ARE DISCLAIMED. IN NO EVENT SHALL THE COPYRIGHT OWNER OR CONTRIBUTORS BE LIABLE FOR ANY DIRECT, INDIRECT, INCIDENTAL, SPECIAL, EXEMPLARY, OR CONSEQUENTIAL DAMAGES (INCLUDING, BUT NOT LIMITED TO, PROCUREMENT OF SUBSTITUTE GOODS OR SERVICES; LOSS OF USE, DATA, OR PROFITS; OR BUSINESS INTERRUPTION) HOWEVER CAUSED AND ON ANY THEORY OF LIABILITY, WHETHER IN CONTRACT, STRICT LIABILITY, OR TORT (INCLUDING NEGLIGENCE OR OTHERWISE) ARISING IN ANY WAY OUT OF THE USE OF THIS SOFTWARE, EVEN IF ADVISED OF THE POSSIBILITY OF SUCH DAMAGE.

Copyright (c) 2004, Kneschke, incremental

All rights reserved.

Redistribution and use in source and binary forms, with or without modification, are permitted provided that the following conditions are met :

- Redistributions of source code must retain the above copyright notice, this list of conditions and the following disclaimer.
- Redistributions in binary form must reproduce the above copyright notice, this list of conditions and the following disclaimer in the documentation and/or other materials provided with the distribution.

- Neither the name of the 'incremental' nor the names of its contributors may be used to endorse or promote products derived from this software without specific prior written permission.

THIS SOFTWARE IS PROVIDED BY THE COPYRIGHT HOLDERS AND CONTRIBUTORS "AS IS" AND ANY EXPRESS OR IMPLIED WARRANTIES, INCLUDING, BUT NOT LIMITED TO, THE IMPLIED WARRANTIES OF MERCHANTABILITY AND FITNESS FOR A PARTICULAR PURPOSE ARE DISCLAIMED. IN NO EVENT SHALL THE COPYRIGHT OWNER OR CONTRIBUTORS BE LIABLE FOR ANY DIRECT, INDIRECT, INCIDENTAL, SPECIAL, EXEMPLARY, OR CONSEQUENTIAL DAMAGES (INCLUDING, BUT NOT LIMITED TO, PROCUREMENT OF SUBSTITUTE GOODS OR SERVICES; LOSS OF USE, DATA, OR PROFITS; OR BUSINESS INTERRUPTION) HOWEVER CAUSED AND ON ANY THEORY OF LIABILITY, WHETHER IN CONTRACT, STRICT LIABILITY, OR TORT (INCLUDING NEGLIGENCE OR OTHERWISE) ARISING IN ANY WAY OUT OF THE USE OF THIS SOFTWARE, EVEN IF ADVISED OF THE POSSIBILITY OF SUCH DAMAGE.

Copyright (c) 2005-2010, Thomas BERNARD

All rights reserved.

Redistribution and use in source and binary forms, with or without modification, are permitted provided that the following conditions are met:

* Redistributions of source code must retain the above copyright notice, this list of conditions and the following disclaimer.

* Redistributions in binary form must reproduce the above copyright notice, this list of conditions and the following disclaimer in the documentation and/or other materials provided with the distribution.

* The name of the author may not be used to endorse or promote products derived from this software without specific prior written permission.

THIS SOFTWARE IS PROVIDED BY THE COPYRIGHT HOLDERS AND CONTRIBUTORS "AS IS" AND ANY EXPRESS OR IMPLIED WARRANTIES, INCLUDING, BUT NOT LIMITED TO, THE IMPLIED WARRANTIES OF MERCHANTABILITY AND FITNESS FOR A PARTICULAR PURPOSE ARE DISCLAIMED. IN NO EVENT SHALL THE COPYRIGHT OWNER OR CONTRIBUTORS BE LIABLE FOR ANY DIRECT, INDIRECT, INCIDENTAL, SPECIAL, EXEMPLARY, OR CONSEQUENTIAL DAMAGES (INCLUDING, BUT NOT LIMITED TO, PROCUREMENT OF SUBSTITUTE GOODS OR SERVICES; LOSS OF USE, DATA, OR PROFITS; OR BUSINESS INTERRUPTION) HOWEVER CAUSED AND ON ANY THEORY OF LIABILITY, WHETHER IN CONTRACT, STRICT LIABILITY, OR TORT (INCLUDING NEGLIGENCE OR OTHERWISE) ARISING IN ANY WAY OUT OF THE USE OF THIS SOFTWARE, EVEN IF ADVISED OF THE POSSIBILITY OF SUCH DAMAGE.

The MIT License

Copyright (c) 1996 by Internet Software Consortium

Copyright (c) 2005-2010 Sam Stephenson

Permission is hereby granted, free of charge, to any person obtaining a copy of this software and associated documentation files (the "Software"), to deal in the Software without restriction, including without limitation the rights to use, copy, modify, merge, publish, distribute, sublicense, and/or sell copies of the Software, and to permit persons to whom the Software is furnished to do so, subject to the following conditions:

THE SOFTWARE IS PROVIDED "AS IS", WITHOUT WARRANTY OF ANY KIND, EXPRESS OR IMPLIED, INCLUDING BUT NOT LIMITED TO THE WARRANTIES OF MERCHANTABILITY, FITNESS FOR A PARTICULAR PURPOSE AND NONINFRINGEMENT. IN NO EVENT SHALL THE AUTHORS OR COPYRIGHT HOLDERS BE LIABLE FOR ANY CLAIM, DAMAGES OR OTHER LIABILITY, WHETHER IN AN ACTION OF CONTRACT, TORT OR OTHERWISE, ARISING FROM, OUT OF OR IN CONNECTION WITH THE SOFTWARE OR THE USE OR OTHER DEALINGS IN THE SOFTWARE.

libxml2 License

Except where otherwise noted in the source code (e.g. the files hash.c, list.c and the trio files, which are covered by a similar licence but with different Copyright notices) all the files are:

Copyright (C) 1998-2003 Daniel Veillard. All Rights Reserved.

Permission is hereby granted, free of charge, to any person obtaining a copy of this software and associated documentation files (the "Software"), to deal in the Software without restriction, including without limitation the rights to use, copy, modify, merge, publish, distribute, sublicense, and/or sell copies of the Software, and to permit persons to whom the Software is furnished to do so, subject to the following conditions:

The above copyright notice and this permission notice shall be included in all copies or substantial portions of the Software.

THE SOFTWARE IS PROVIDED "AS IS", WITHOUT WARRANTY OF ANY KIND, EXPRESS OR IMPLIED, INCLUDING BUT NOT LIMITED TO THE WARRANTIES OF MERCHANTABILITY, FITNESS FOR A PARTICULAR PURPOSE AND NONINFRINGEMENT. IN NO EVENT SHALL THE DANIEL VEILLARD BE LIABLE FOR ANY CLAIM, DAMAGES OR OTHER LIABILITY, WHETHER IN AN ACTION OF CONTRACT, TORT OR OTHERWISE, ARISING FROM, OUT OF OR IN CONNECTION WITH THE SOFTWARE OR THE USE OR OTHER DEALINGS IN THE SOFTWARE.

Except as contained in this notice, the name of Daniel Veillard shall not be used in advertising or otherwise to promote the sale, use or other dealings in this Software without prior written authorization from him.

OpenSSL LICENSE

Copyright (c) 1998-2006 The OpenSSL Project. All rights reserved. Redistribution and use in source and binary forms, with or without modification, are permitted provided that the following conditions are met:

1. Redistributions of source code must retain the above copyright notice, this list of conditions and the following disclaimer.
2. Redistributions in binary form must reproduce the above copyright notice, this list of conditions and the following disclaimer in the documentation and/or other materials provided with the distribution.
3. All advertising materials mentioning features or use of this software must display the following acknowledgment: "This product includes software developed by the OpenSSL Project for use in the OpenSSL Toolkit. (<http://www.openssl.org/>)"
4. The names "OpenSSL Toolkit" and "OpenSSL Project" must not be used to endorse or promote products derived from this software without prior written permission. For written permission, please contact openssl-core@openssl.org.
5. Products derived from this software may not be called "OpenSSL" nor may "OpenSSL" appear in their names without prior written permission of the OpenSSL Project.
6. Redistributions of any form whatsoever must retain the following acknowledgment: "This product includes software developed by the OpenSSL Project for use in the OpenSSL Toolkit (<http://www.openssl.org/>)"

THIS SOFTWARE IS PROVIDED BY THE OpenSSL PROJECT "AS IS" AND ANY EXPRESSED OR IMPLIED WARRANTIES, INCLUDING, BUT NOT LIMITED TO, THE IMPLIED WARRANTIES OF MERCHANTABILITY AND FITNESS FOR A PARTICULAR PURPOSE ARE DISCLAIMED. IN NO EVENT SHALL THE OpenSSL PROJECT OR ITS CONTRIBUTORS BE LIABLE FOR ANY DIRECT, INDIRECT, INCIDENTAL, SPECIAL, EXEMPLARY, OR CONSEQUENTIAL DAMAGES (INCLUDING, BUT NOT LIMITED TO, PROCUREMENT OF SUBSTITUTE GOODS OR SERVICES; LOSS OF USE, DATA, OR PROFITS; OR BUSINESS INTERRUPTION) HOWEVER CAUSED AND

ON ANY THEORY OF LIABILITY, WHETHER IN CONTRACT, STRICT LIABILITY, OR TORT (INCLUDING NEGLIGENCE OR OTHERWISE) ARISING IN ANY WAY OUT OF THE USE OF THIS SOFTWARE, EVEN IF ADVISED OF THE POSSIBILITY OF SUCH DAMAGE. This product includes cryptographic software written by Eric Young (eay@cryptsoft.com). This product includes software written by Tim Hudson (tjh@cryptsoft.com).

Original SSLEAY License

Copyright (C) 1995-1998 Eric Young (eay@cryptsoft.com)

All rights reserved. This package is an SSL implementation written by Eric Young (eay@cryptsoft.com). The implementation was written so as to conform with Netscapes SSL. This library is free for commercial and non-commercial use as long as the following conditions are adhered to. The following conditions apply to all code found in this distribution, be it the RC4, RSA, lhash, DES, etc., code; not just the SSL code. The SSL documentation included with this distribution is covered by the same copyright terms except that the holder is Tim Hudson (tjh@cryptsoft.com). Copyright remains Eric Young's, and as such any Copyright notices in the code are not to be removed. If this package is used in a product, Eric Young should be given attribution as the author of the parts of the library used. This can be in the form of a textual message at program startup or in documentation (online or textual) provided with the package. Redistribution and use in source and binary forms, with or without modification, are permitted provided that the following conditions are met:

1. Redistributions of source code must retain the copyright notice, this list of conditions and the following disclaimer.
2. Redistributions in binary form must reproduce the above copyright notice, this list of conditions and the following disclaimer in the documentation and/or other materials provided with the distribution.
3. All advertising materials mentioning features or use of this software must display the following acknowledgement:
"This product includes cryptographic software written by Eric Young (eay@cryptsoft.com)" The word 'cryptographic' can be left out if the routines from the library being used are not cryptographic related :-).
4. If you include any Windows specific code (or a derivative thereof) from the apps directory (application code) you must include an acknowledgement: "This product includes software written by Tim Hudson (tjh@cryptsoft.com)"

THIS SOFTWARE IS PROVIDED BY ERIC YOUNG "AS IS" AND ANY EXPRESS OR IMPLIED WARRANTIES, INCLUDING, BUT NOT LIMITED TO, THE IMPLIED WARRANTIES OF MERCHANTABILITY AND FITNESS FOR A PARTICULAR PURPOSE ARE DISCLAIMED. IN NO EVENT SHALL THE AUTHOR OR CONTRIBUTORS BE LIABLE FOR ANY DIRECT, INDIRECT, INCIDENTAL, SPECIAL, EXEMPLARY, OR CONSEQUENTIAL DAMAGES (INCLUDING, BUT NOT LIMITED TO, PROCUREMENT OF SUBSTITUTE GOODS OR SERVICES; LOSS OF USE, DATA, OR PROFITS; OR BUSINESS INTERRUPTION) HOWEVER CAUSED AND ON ANY THEORY OF LIABILITY, WHETHER IN CONTRACT, STRICT LIABILITY, OR TORT (INCLUDING NEGLIGENCE OR OTHERWISE) ARISING IN ANY WAY OUT OF THE USE OF THIS SOFTWARE, EVEN IF ADVISED OF THE POSSIBILITY OF SUCH DAMAGE.

The licence and distribution terms for any publically available version or derivative of this code cannot be changed. i.e. this code cannot simply be copied and put under another distribution licence [including the GNU Public Licence.]

PHP License

The PHP License, version 3.01

Copyright (c) 1999 - 2012 The PHP Group. All rights reserved.

Redistribution and use in source and binary forms, with or without modification, is permitted provided that the following conditions are met:

1. Redistributions of source code must retain the above copyright notice, this list of conditions and the following disclaimer.
2. Redistributions in binary form must reproduce the above copyright notice, this list of conditions and the following disclaimer in the documentation and/or other materials provided with the distribution.
3. The name "PHP" must not be used to endorse or promote products derived from this software without prior written permission. For written permission, please contact group@php.net.
4. Products derived from this software may not be called "PHP", nor may "PHP" appear in their name, without prior written permission from group@php.net. You may indicate that your software works in conjunction with PHP by saying "Foo for PHP" instead of calling it "PHP Foo" or "phpfoo".
5. The PHP Group may publish revised and/or new versions of the license from time to time. Each version will be given a distinguishing version number.
Once covered code has been published under a particular version of the license, you may always continue to use it under the terms of that version. You may also choose to use such covered code under the terms of any subsequent version of the license published by the PHP Group. No one other than the PHP Group has the right to modify the terms applicable to covered code created under this License.
6. Redistributions of any form whatsoever must retain the following acknowledgment:
"This product includes PHP software, freely available from <http://www.php.net/software/>".
THIS SOFTWARE IS PROVIDED BY THE PHP DEVELOPMENT TEAM "AS IS" AND ANY EXPRESSED OR IMPLIED WARRANTIES, INCLUDING, BUT NOT LIMITED TO, THE IMPLIED WARRANTIES OF MERCHANTABILITY AND FITNESS FOR A PARTICULAR PURPOSE ARE DISCLAIMED. IN NO EVENT SHALL THE PHP DEVELOPMENT TEAM OR ITS CONTRIBUTORS BE LIABLE FOR ANY DIRECT, INDIRECT, INCIDENTAL, SPECIAL, EXEMPLARY, OR CONSEQUENTIAL DAMAGES (INCLUDING, BUT NOT LIMITED TO, PROCUREMENT OF SUBSTITUTE GOODS OR SERVICES; LOSS OF USE, DATA, OR PROFITS; OR BUSINESS INTERRUPTION) HOWEVER CAUSED AND ON ANY THEORY OF LIABILITY, WHETHER IN CONTRACT, STRICT LIABILITY, OR TORT (INCLUDING NEGLIGENCE OR OTHERWISE) ARISING IN ANY WAY OUT OF THE USE OF THIS SOFTWARE, EVEN IF ADVISED OF THE POSSIBILITY OF SUCH DAMAGE.

This software consists of voluntary contributions made by many individuals on behalf of the PHP Group.

The PHP Group can be contacted via Email at group@php.net.

For more information on the PHP Group and the PHP project, please see <http://www.php.net/>.

PHP includes the Zend Engine, freely available at <http://www.zend.com/>.

서비스 요청하시기 전에 꼭 알아 두세요

다음과 같은 사항에 대하여 서비스 요청시 유상서비스로 처리될 수 있습니다.

[1] 고객 주의사항

- 보안 시스템 및 제품의 이상 유무를 정기적으로(매일) 점검하여 사용하시기 바랍니다.
- 본 제품은 감시 보조장비로 도난(재산피해), 화재, 천재지변 등으로 인해 발생한 물적/인적 피해에 대해서는 제조사에서 책임지지 않습니다.
- A/S는 당사 해당 제품(단품)에 대해서만 가능합니다.
설치문제로 인한 불량은 설치 전문 업체 및 유지 보수업체를 통해 처리하셔야 합니다.
- 제품 사용 설명서에 포함되지 않는 기능이나, 타사 쇼핑몰 등에서 잘못 기재된 기능은 당사에서 책임을 질 수 없습니다.
- 서비스 요청시 제품에 저장된 중요한 데이터는 서비스를 받는 동안 손실될 수 있으므로, 반드시 백업을 받아 두시기 바랍니다. 수리과정에서 손실될 경우 당사에서 책임을 질 수 없습니다.

[2] 제품 사용설명서로 서비스 요청한 경우

- 사용환경에 따른 신호 점검, 전원 점검, 네트워크 환경 문제 등의 서비스 요청시
- 제품과 관련된 타기기의 설치, 설명 요청시

[3] 단순 분해조립, 간단조정, S/W 업그레이드 등으로 서비스 요청한 경우

- 제품 안에 이물이 투입되어 문제가 발생하여 서비스를 요청시
- 제품 간단조정이나 분해하지 않고 처리하는 경우
- 제품고장 요인이 아닌 S/W 업그레이드 요청시

[4] 그 밖의 경우

- 제품에서 사용되는 소모품(기록매체 등)의 관리 소홀로 인한 고장이나 사용설명 서비스 요청시
(소모품 문제에 대한 사용설명 및 서비스 요청은 해당업체에 문의하여 주십시오)
- 품질이 좋지 않은 기록매체 사용에 따른 고장이나 사용설명 서비스 요청시
- 제품이 비정상적인 환경에서 사용하거나 설치되어 문제가 발생한 경우

※ 상기와 같은 유형의 서비스를 받으실 경우에는 소정의 수수료가 부과될 수 있으므로, 서비스 신청전 전문상담원 (☎1588-5772)을 통하여 보다 양질의 서비스를 받으시길 권장 드립니다.

품질보증서

제 품 명	삼성 네트워크 카메라	보 증 기 간
모 델 명	SNP-6201/SNP-6201H	구 입 후 3 년
구 입 일 자	년 월 일	
보 증 기 간	년 월 일 까지	

고객주소	성 명	
	연락처	
판매점주소(상호)	성 명	
	연락처	

※ 제품 판매시 공란의 내용을 필히 기입하여 주십시오.

※ 단, 소모품 중 HDD와 어댑터의 보증기간은 2년입니다.

◀ 서비스를 받으실 때 ▶

사용설명서를 한번 더 읽어주십시오.

고장이라 생각되면 서비스를 요청하기 전에 반드시 사용설명서를 한번 더 읽어 주십시오.

사용미숙 등으로 인한 고장현상이 있으므로 사용설명서의 취급법과 주의사항 등을 보시면
고객여러분의 손으로도 간단히 해결되는 경우가 있습니다.

서비스를 요청하시는 방법은?

요청하실 때는 고장상태를 정확히 알려 주십시오.

이때 보증서를 함께 제시하시면 보증서에 기재된 내용에 따라 유상, 무상수리의 구분이 됩니다.

삼성테크윈(주) Security Solution 사업부

463-400, 경기도 성남시 분당구 판교로 319번길 6, 삼성테크윈 R&D센터

영 업 TEL: 070-7147-8771~8/FAX: 031-8018-3715 A/S TEL: 1588-5772

대구영업소 TEL: 053-742-3098

부산영업소 TEL: 051-640-8233

아래 사항에 따른 고장은 유상 처리됩니다.

- 1) 사용자 취급 부주의에 의한 고장
- 2) 정격전원외의 전원 연결시
- 3) 사용자 임의로 분해, 수리한 경우
- 4) 자연재해에 의한 고장 (화재, 홍수, 해일 등)
- 5) 소모품 교체시

삼성테크윈주식회사

CCTV 설치 유의사항

공개된 장소에 CCTV 설치 운영시 이것만은 꼭 알아 두세요.

[1] 범죄예방, 시설안전, 화재예방 목적으로만 설치 가능

- 목욕실, 화장실, 발한실(發汗室), 탈의실 등 사생활 침해 장소에는 설치 금지

[2] CCTV 안내판을 알아보기 쉬운 장소에 부착

- 설치목적, 촬영장소·범위 관리책임자 연락처 안내

[3] 녹음 금지 및 임의조작 금지

- 당초 설치 목적을 벗어나 함부로 조작하거나 다른 곳을 비추는 행위 금지

[4] CCTV 영상정보의 무단 유출·공개금지

- 개인영상정보를 제공하는 경우 본인 확인 후 필요 최소한으로 제공, 타인영상은 모자이크 처리

[5] CCTV 운영관리 방침수립·공개

- 개인 영상정보관리책임자 지정, CCTV 운영관리 방침을 홈페이지 등에 공개

[6] CCTV 영상정보의 안전성 확보조치

- 관리자 외 접근 통제, 관리자별 개별 ID 발급, 잠금장치 마련 등

※ 법 위반 내용과 정도에 따라 과태료 또는 벌금 등이 부과될 수 있습니다.



삼성테크윈(주) Security Solution 사업부

463-400, 경기도 성남시 분당구 판교로 319번길 6, 삼성테크윈 R&D센터

영 업 TEL: 070-7147-8771~8/ FAX: 031-8018-3715 A/S TEL: 1588-5772

대구영업소 TEL: 053-742-3098

부산영업소 TEL: 051-640-8233

www.samsungtechwin.co.kr

www.samsungcctv.co.kr

www.samsungipolis.co.kr

PT01-002082B

